



---

## Sitzung der Gemeindevertretung der Gemeinde Testorf-Steinfurt, Nr: SI/09GV/2021/44

**Sitzungstermin:** Mittwoch, 21.04.2021, 19:00 Uhr

**Ort, Raum:** Sportlerheim Testorf, 23936 Testorf-Steinfurt OT Testorf; Steinforter Straße 21

---

## Tagesordnung

### Öffentlicher Teil

- 1 Eröffnung der Sitzung, Feststellung der ordnungsgemäßen Ladung, der Anwesenheit und Beschlussfähigkeit
- 2 Bestätigung der Tagesordnung
- 3 Bericht des Bürgermeisters
- 4 Billigung der Sitzungsniederschrift vom 21.01.2021
- 5 Einwohnerfragestunde
- 6 Information zur Verfügung einer haushaltswirtschaftlichen Sperre durch den Bürgermeister für das Haushaltsjahr 2021 und Beschluss eines Plans zur Erreichung der rechtsaufsichtlichen Anordnung zur Haushaltssatzung 2021 der Gemeinde Testorf-Steinfurt **VO/09GV/2021-340**
- 7 Beschluss der Brandschutzbedarfsplanung der Gemeinde Testorf-Steinfurt **VO/09GV/2021-343**
- 8 Satzung über die 2. Änderung des Bebauungsplanes Nr. 1 der Gemeinde Testorf-Steinfurt für einen Teilbereich des Gebietes "Am Park" südwestlich der Kastanienallee  
Hier: Aufstellungsbeschluss und Beschluss über die frühzeitige Unterrichtung der Öffentlichkeit und ausgewählter Behörden und TÖB **VO/09GV/2021-345**
- 9 Benennung der Straße im Bebauungsplan Nr. 3 für das Gebiet "Am Gutshof" in Testorf **VO/09GV/2021-344**
- 10 Anfragen und Mitteilungen

### Nichtöffentlicher Teil

- 11 Verkauf des Flurstücks 30/1, Flur 2, Gemarkung Testorf **VO/09GV/2020-335**
- 12 Anfragen und Mitteilungen

### Öffentlicher Teil

13 Wiederherstellung der Öffentlichkeit und Bekanntgabe der im nichtöffentlichen Teil gefassten Beschlüsse

## Gemeinde Testorf-Steinfort

<b>Beschlussvorlage</b>		Vorlage-Nr: <b>VO/09GV/2021-340</b>
Federführender Geschäftsbereich: Finanzen		Status: öffentlich Aktenzeichen: Datum: 11.03.2021 Verfasser: Möller, Doreen
<b>Information zur Verfügung einer haushaltswirtschaftlichen Sperre durch den Bürgermeister für das Haushaltsjahr 2021 und Beschluss eines Plans zur Erreichung der rechtsaufsichtlichen Anordnung zur Haushaltssatzung 2021 der Gemeinde Testorf-Steinfort</b>		
Beratungsfolge:		
Datum	Gremium	Teilnehmer
		Ja
		Nein
		Enthaltung
Gemeindevertretung Testorf-Steinfort		

### Beschlussvorschlag:

Der Bürgermeister informiert über die haushaltswirtschaftliche Sperre gemäß § 51 KV M-V vom 11.03.2021.

Die Gemeindevertretung stimmt dem Plan zur Umsetzung der rechtsaufsichtlichen Anordnungen wie folgt zu:

Neben der vorgenannten haushaltswirtschaftlichen Sperre in Höhe von  
 6.000 Euro im Produktsachkonto 55201.52311  
 500 Euro im Produktsachkonto 54301.52922  
 1.000 Euro im Produktsachkonto 51101.56255  
 500 Euro im Produktsachkonto 54201.52922  
 500 im Produktsachkonto 54101.52338  
 500 Euro im Produktsachkonto 54101.52922  
 1.000 Euro im Produktsachkonto 61201.575111

Außerdem sollen Mehrerträge/Mehreinzahlungen im Sachkonto 61101.41111 Schlüsselzuweisung in Höhe von 1.500 Euro zur Verbesserung des Jahresergebnisses und zur Verbesserung des laufenden Saldos der Ein- und Auszahlungen verwendet werden.

Der Gesamtbetrag der Verfügungssperre beläuft sich auf 10.000 Euro. Der Gesamteffekt zur Ergebnisverbesserung auf insgesamt 11.500 Euro.

### Finanzielle Auswirkungen:

Gesamteinsparungen 11.500 Euro

Anlage/n:

Verfügung des Bürgermeisters

Haushaltsgenehmigung 2021 des Landkreises Nordwestmecklenburg

Unterschrift Einreicher	Unterschrift Geschäftsbereich

**Gemeinde Testorf-Steinfurt**  
**Der Bürgermeister**

**11.03.2021**

**Verfügung einer haushaltswirtschaftlichen Sperrung gemäß § 51 KV M-V für die Gemeinde Testorf-Steinfurt für das Haushaltsjahr 2021**

Anordnung:

Die Inanspruchnahme des Ansatzes für die nachstehenden Sachkonten unterliegt der haushaltswirtschaftlichen Sperrung:

<b>Produkt</b>	<b>Sachkonto</b>		<b>Sperrbetrag</b>	
55201	52311	Gewässerunterhaltung (außerhalb WBVB) Aufwendungen für Unterhaltung von Seen, Teiche und Gewässer	6.000	Euro
54301	52922	Landesstraße Aufwendungen für Baumpflege	500	Euro
51101	56255	Aufwendungen für die Erstellung von Bebauungspläne	1.000	Euro
54201	52922	Kreisstraßen Aufwendungen für Baumpflege	500	Euro
54101	52338	Gemeindestraßen Aufwendungen für Unterhaltung der Straßen, Wege, Plätze u. Straßenbeleuchtung	500	Euro
54101	52922	Gemeindestraßen Aufwendungen für Baumpflege	500	Euro
61201	575111	Zinsaufwendungen an Banken für Kassenkredite	1.000	Euro

Begründung:

Die Haushaltssatzung der Gemeinde Testorf-Steinfurt wurde am 21.01.2021 durch die Gemeindevertretung beschlossen.

Mit Schreiben der unteren Rechtsaufsichtsbehörde des Landkreises Nordwestmecklenburg vom 08.03.2021 wurde der Haushalt 2021 unter Auflagen genehmigt. Unter anderem wurde der festgesetzte Gesamtbetrag der vorgesehenen Kreditaufnahmen für Investitionen und Investitionsmaßnahmen in Höhe von 153.000 teilweise in Höhe von 140.116 EUR genehmigt.

Außerdem sollen Mehrerträge/Mehreinzahlungen im Sachkonto 61101.41111 Schlüsselzuweisung in Höhe von 1.500 Euro zur Verbesserung des Jahresergebnisses

und zur Verbesserung des laufenden Saldos der Ein- und Auszahlungen verwendet werden.

Der Gesamtbetrag der Verfügungssperre beläuft sich auf 10.000 Euro. Der Gesamteffekt zur Ergebnisverbesserung auf insgesamt 11.500 Euro.

Die Gemeindevertretung ist über die haushaltswirtschaftliche Sperre unverzüglich zu unterrichten. Über die Inanspruchnahme gesperrter Beträge oder die Aufhebung der Sperre entscheidet der Bürgermeister im Einvernehmen mit der Gemeindevertretung.

  
Vitense  
Bürgermeister



**Die Landrätin  
des Landkreises Nordwestmecklenburg**  
als untere Rechtsaufsichtsbehörde

Landkreis Nordwestmecklenburg · Postfach 1565 · 23958 Wismar

Stadt Grevesmühlen  
Der Bürgermeister  
Rathausplatz 1  
23936 Grevesmühlen

für die Gemeinde Testorf-Steinfurt  
Der Bürgermeister

Stadt Grevesmühlen Eingegangen				
PR 581 10. März 2021				
Bgm	HA/OA	FIN	BA	KBS

Diese Auskunft erteilt Ihnen Mario Weinkauf  
Zimmer B 3.03 · Rostocker Straße 76 · 23970 Wismar

**Telefon** 03841 3040 1503      **Fax** 03841 3040 81503  
**E-Mail** m.weinkauf@nordwestmecklenburg.de  
**AZ:** 15 21wei

Wismar, den 08.03.2021

## Haushaltssatzung der Gemeinde Testorf-Steinfurt für die Haushaltsjahre 2021/2022 vom 21.01.2021, zugegangen am 28.01.2021

Hier: Haushaltsjahr 2021

Die Haushaltssatzung der Gemeinde Testorf-Steinfurt für die Haushaltsjahre 2021/2022 wurde gemäß § 47 Abs. 2 KV M-V<sup>1</sup> der unteren Rechtsaufsichtsbehörde vorgelegt.

### Zurückstellung des Genehmigungsverfahrens für die genehmigungspflichtigen Festsetzungen des Haushaltsjahres 2022.

Da bekanntermaßen ohne festgestellte Jahresabschlüsse der Überblick über verlässliche Finanzdaten sukzessive verloren geht und auch die Rechtsaufsichtsbehörden auf die Informationen der Jahresabschlüsse angewiesen sind, um ermessenfehlerfrei rechtsaufsichtliche Entscheidungen treffen zu können, sind die Jahresabschlüsse unabdingbare Voraussetzung für das Genehmigungsverfahren zu den genehmigungspflichtigen Bestandteilen der Haushaltssatzung.

Der Jahresabschluss 2019 ist entsprechend der gesetzlichen Vorgabe der Kommunalverfassung, § 60 Absatz 5, bis spätestens zum 31. Dezember 2020 festzustellen. Der festgestellte Jahresabschluss 2019 liegt nicht vor. Da eine sachgerechte Bewertung der Finanzsituation ohne den betreffenden Jahresabschluss nicht möglich ist, werden rechtsaufsichtliche Entscheidungen zu den genehmigungspflichtigen Bestandteilen des

<sup>1</sup> Kommunalverfassung für das Land Mecklenburg-Vorpommern in der Fassung der Bekanntmachung vom 13. Juli 2011 (GVOBl. M-V 2011 S. 777), zuletzt geändert durch Gesetz vom 23. Juli 2019 (GVOBl. M-V, S. 467)

Haushaltsjahres 2022 bis zur Vorlage des festgestellten Jahresabschlusses 2019 ausgesetzt.

Nach kursorischer Prüfung der Haushaltssatzung 2021 und nach Auswertung der eingeräumten Anhörung nach § 28 VwVfG M-V habe ich folgende Feststellungen:

Durch Beschluss der Gemeindevertretung für die Haushaltssatzung 2021 wird

- im Ergebnishaushalt ein Jahresergebnis nach Veränderung der Rücklagen von  
-136.700 EUR
- im Finanzhaushalt ein jahresbezogener Saldo der laufenden Ein- und Auszahlungen von  
-108.300 EUR
- im Finanzhaushalt ein Saldo der Ein- und Auszahlungen aus der Investitionstätigkeit von  
-358.100 EUR

festgesetzt.

## I. Entscheidungen

### A. Rechtsaufsichtliche Anordnungen

1. Gemäß § 82 Abs. 1 KV M-V wird angeordnet, dass die Gemeinde Testorf-Steinfurt haushaltswirtschaftliche Entscheidungen trifft, die im Ergebnishaushalt 2021 zu einer Verbesserung des Jahresergebnisses vor Rücklagenentnahme und im Finanzhaushalt zu einer Verbesserung des Saldos der ordentlichen und außerordentlichen Ein- und Auszahlungen um mindestens 11.500 EUR führen.

Das geeignete Mittel ist der Beschluss einer Nachtragshaushaltssatzung. Es kommt ebenfalls die Verfügung einer haushaltswirtschaftlichen Sperre gemäß § 51 KV M-V oder ein mit der Gemeindevertretung abgestimmter Plan zur Erreichung der Anordnung in Betracht.

2. Gemäß § 82 Abs. 1 KV M-V wird angeordnet, dass der Bürgermeister unmittelbar nach Veröffentlichung der Haushaltssatzung 2021 eine haushaltswirtschaftliche Sperre gemäß § 51 KV M-V in dem Umfang verfügt, der erforderlich ist, um die Erfüllung der Anordnung zu Punkt 1. zu sichern. Die Verfügung der haushaltswirtschaftlichen Sperren hat sich an den Regelungen zur vorläufigen Haushaltsführung gemäß § 49 KV M-V zu orientieren. Die Sperrverfügung ist innerhalb von vier Wochen nach der Veröffentlichung der Haushaltssatzung hier vorzulegen.

Seite 2/9

3. Für die Entscheidung zu den Punkten 1. und 2. wird gemäß § 80 Abs. 2 Nr. 4 VwGO die sofortige Vollziehung angeordnet.

## **B. Entscheidungen zu den genehmigungspflichtigen Teilen der Haushaltssatzung**

### Kredite für Investitionen und Investitionsfördermaßnahmen

Gemäß § 52 Abs. 2 KV M-V wird der im § 2 der Haushaltssatzung festgesetzte Gesamtbetrag der vorgesehenen Kreditaufnahmen für Investitionen und Investitionsmaßnahmen in Höhe von 153.000 **teilweise** in Höhe von

**140.116 EUR**  
**(in Worten: einhundertvierzigtausend Euro)**

genehmigt.

### Höchstbetrag der Kassenkredite

Gemäß § 53 Abs. 3 KV M-V wird der in § 4 der Haushaltssatzung festgesetzte Höchstbetrag der Kassenkredite in Höhe von

**1.000.000 EUR**  
**(in Worten: eine Millionen Euro)**

genehmigt.

Die Genehmigung ergeht unter der Auflage, dass die Gemeinde Testorf-Steinfurt bis zum Inkrafttreten der Haushaltssatzung 2022 quartalsweise über den täglichen Stand der Inanspruchnahme der Kredite zur Sicherung der Zahlungsfähigkeit zu berichten hat. Der Mitteilung ist jeweils eine Liquiditätsvorschau für die nächsten drei Monate beizufügen.

Hinsichtlich der Anwendung des kommunalen Haushaltsrechts im Rahmen der Auswirkungen der Corona Virus-Pandemie möchte ich auf die vom Ministerium für Inneres und Europa Mecklenburg-Vorpommern herausgegebenen Leitlinien verweisen. Sollten sich haushaltsrechtliche Probleme abzeichnen, bitte ich um eine zeitnahe Information, damit wir gemeinsam die Probleme beseitigen können.

Weitere genehmigungspflichtige Festsetzungen sind in der Haushaltssatzung 2021 nicht enthalten.



## Begründung

Gemäß § 52 Abs. 2 Satz 2 und 3 KV M-V sollen Genehmigungen nach dem Grundsatz einer geordneten Haushaltswirtschaft erteilt oder versagt werden. Sie sind in der Regel zu versagen, wenn die beabsichtigte Belastung nicht mit der dauernden Leistungsfähigkeit der Gemeinde in Einklang steht.

Weiterhin schreibt § 43 Abs. 1 KV M-V vor, dass die Gemeinde ihre Haushaltswirtschaft so zu führen hat, dass die stetige Aufgabenerfüllung nachhaltig gesichert ist. Dies setzt eine entsprechende dauernde Leistungsfähigkeit der Gemeinde voraus. Für die rechtsaufsichtlichen Entscheidungen zur Haushaltssatzung 2021 kommt es daher auf die Beurteilung der dauernden Leistungsfähigkeit an.

Der Haushaltsausgleich - als ein Kriterium der dauernden Leistungsfähigkeit - stellt gemäß § 16 Abs. 1 GemHVO-Doppik<sup>2</sup> auf den Ausgleich des Ergebnis- und Finanzhaushaltes ab.

Entsprechend § 16 Abs. 1 Nr. 1 GemHVO-Doppik ist der Ausgleich des Ergebnishaushaltes erreicht, wenn das Jahresergebnis unter Berücksichtigung von noch nicht ausgeglichenen Fehlbeträgen und Jahresüberschüssen aus Haushaltsvorjahren keinen Fehlbetrag ausweist.

Der Ergebnishaushalt für das Haushaltsjahr 2021 weist ein Jahresergebnis nach Veränderung der Rücklagen von -136.700 EUR aus. Hinzu kommen die nicht ausgeglichenen Fehlbeträge aus Vorjahren in Höhe von 793.811 EUR. Somit ergibt sich ein Gesamtdefizit im Ergebnishaushalt in Höhe von 930.511 EUR zum Ende des Haushaltsjahres 2021. Diese Entwicklung setzt sich im Finanzplanungszeitraum fort.

Gemäß § 16 Abs. 1 Nr. 2 GemHVO-Doppik ist der Finanzhaushalt ausgeglichen, wenn kein negativer Saldo der laufenden Ein- und Auszahlungen gemäß § 3 Abs. 1 Satz 1 Nr. 49 GemHVO-Doppik besteht. Der Saldo der laufenden Ein- und Auszahlungen per 31.12.2020 beläuft sich entsprechend der Angaben im Muster 5b auf 479.023 EUR. Für 2021 ergibt sich ein negativer jahresbezogener Saldo der laufenden Ein- und Auszahlungen in Höhe von 34.700 EUR. Unter Berücksichtigung der planmäßigen Tilgung in Höhe von 73.600 EUR ergibt sich somit ein negativer Saldo der laufenden Ein- und Auszahlungen zum 31.12.2021 in Höhe von -587.323 EUR. Der Ausgleich des Finanzhaushaltes kann sowohl im laufenden Jahr als auch im Finanzplanungszeitraum nicht erreicht werden.

Ist der Haushaltsausgleich trotz Ausnutzung aller Sparmöglichkeiten sowie Ausschöpfung aller Ertrags- und Einzahlungsmöglichkeiten nicht zu erreichen, ist ein Haushaltssicherungskonzept zu erstellen, das Maßnahmen enthält durch die der Haushaltsausgleich und eine geordnete Haushaltswirtschaft innerhalb eines angemessenen Konsolidierungszeitraumes sichergestellt wird. Die Gemeindevertretung Testorf-Steinfurt hat am 21.01.2021 die Fortschreibung des Haushaltssicherungskonzeptes für das Haushaltsjahr 2021 und die Finanzplanjahre 2022 bis 2024 beschlossen. Entsprechend des Konzeptes und den Angaben im Haushaltsplan wird der Haushaltsausgleich auch zum Ende des

<sup>2</sup> Gemeindehaushaltsverordnung-Doppik (GemHVO-Doppik) vom 25. Februar 2008 (GVOBl. M-V 2008, S. 34), zuletzt geändert durch Verordnung vom 09. April 2020 (GVOBl. M-V S. 166, 181)

Finanzplanungszeitraumes nicht erreicht. Mithin liegt ein Verstoß gegen das haushaltsrechtliche Gebot eines jährlich ausgeglichenen Haushalts vor. Dies wurde auch mittels Ausdruck aus RUBIKON nachgewiesen. Zusammenfassend ist bei der Gemeinde Testorf-Steinfurt von einer gefährdeten dauernden Leistungsfähigkeit auszugehen. Aufgrund der bestehenden Haushaltsdefizite bestehen nur noch eingeschränkte Handlungsspielräume.

### **Zu A.1. (Ergebnisverbesserung im Ergebnis- und Finanzhaushalt)**

Unter Berücksichtigung der Entwicklung der Jahresergebnisse bis zum Ende des Finanzplanungszeitraumes und der vorliegenden gefährdeten dauernden Leistungsfähigkeit der Gemeinde Testorf-Steinfurt ist festzustellen, dass die kommunale Aufgabenerfüllung in der Regel nur noch unter Zurückstellung anderer Gesichtspunkte nachgekommen werden kann. Eigenanteile für Ersatz- und Neuinvestitionen können nur noch durch Investitionskredite sichergestellt werden. Finanzierungs- und Folgekosten können nicht mehr ohne Einschränkungen anderer Aufgaben aufgebracht werden. Dies kann wiederum die zukünftigen Handlungsspielräume zur Erfüllung sachlich und zeitlich unabweisbarer Aufgaben einschränken. Auch die Wahrnehmung freiwilliger Aufgaben kann nur noch eingeschränkt umgesetzt werden.

Auf Grund der gefährdeten dauernden Leistungsfähigkeit ist die Kommune entsprechend § 17a Abs. 1 GemHVO-Doppik verpflichtet unverzüglich alle Maßnahmen zu ergreifen, die zur Wiederherstellung der dauernden Leistungsfähigkeit erforderlich sind.

Dabei sind die Notwendigkeit und der Umfang der Aufwendungen und Auszahlungen im pflichtigen Bereich, die Angemessenheit von Aufwendung und Auszahlungen im freiwilligen Bereich sowie die Möglichkeit zur Erhöhung der Erträge und Einzahlungen zu prüfen.

Nach Auswertung der beschlossenen Haushaltssatzung 2021 ist festzustellen, dass die Gemeinde ein Verbesserungspotential aufweist, so dass eine Ergebnisverbesserung in Höhe von 11.500 EUR erreichbar ist.

Ergebnisverbesserungen können insbesondere entsprechend der vorläufigen Finanzrechnung 2020 bei den Auszahlungen für Sach- und Dienstleistungen erreicht werden. Ein Vergleich der geplanten Auszahlungen für Sach- und Dienstleistungen der Haushaltsjahre 2017 bis 2020 zu den tatsächlichen Auszahlungen für Sach- und Dienstleistungen weist Minderauszahlungen auf.

Auszahlg. Sach- und Dienstleistungen	Planansatz HJ	Ergebnis HJ	Minderauszahlungen
2017	237.100 EUR	211.685 EUR	25.415 EUR
2018	306.900 EUR	194.431 EUR	112.469 EUR
2019	253.500 EUR	226.572 EUR	26.928 EUR
2020	217.900 EUR	186.299 EUR	31.601 EUR

Seite 5/9

Durchschnittlich wurden Auszahlungen für Sach- und Dienstleistungen in den Jahren 2017 bis 2020 in Höhe von 204.746 EUR geleistet.

Für das Haushaltsjahr 2021 werden Auszahlungen in Höhe von 302.300 EUR geplant. Unter Berücksichtigung der Ergebnisse für die Auszahlungen von Sach- und Dienstleistungen in den Jahren 2017 bis 2020 (hier Höchstbetrag 226.572 EUR) kann zugunsten der Gemeinde Testorf-Steinfurt ein Planansatz im Jahr 2021 in Höhe von 292.300 EUR anerkannt werden. Berücksichtigt wurde, dass die Gemeinde im Jahr 2021 erhöhte Aufwendungen im Bereich der Gebäudeunterhaltung und im Bereich der Straßenunterhaltung tätigen muss. Es wird davon ausgegangen, dass dieser Planansatz für Sach- und Dienstleistungen im Jahr 2021 auskömmlich erscheint, da dies inklusive Kostensteigerung oberhalb der Ist-Auszahlungen von 2017 bis 2020 ist.

Ergebnisverbesserungen sind darüber hinaus auch aufgrund von Differenzbeträgen zwischen den Festsetzungen in der Haushaltssatzung und dem FAG M-V möglich. So sind ertragsseitige Veränderungen durch höhere Zuweisungen aus der Einkommensteuer, der Umsatzsteuer und den Schlüsselzuweisungen realisierbar. Entsprechend vorliegender Daten aus dem FAG M-V kann die Gemeinde auch aufwandsseitige Veränderungen ausweisen.

	ESTG	Ust	Amts- umlage	Kreisumlage	SZW	ISP
Muster 6 a	179.800	13.300	123.200	227.900	210.100	45.000
Daten aus FAG	181.034	13.374	123.156	227.821	210.125	45.052
Differenz	1.234	74	44	79	25	52
ertragsseitige Veränderung		1.385	aufwandsseitige Veränderung		123	
Veränderung gesamt		1.508	Berücksichtigung der Differenz im Rahmen der Anordnung der Ergebnisverbesserung			

Entsprechend sind Ergebnisverbesserungen in Höhe von 1.500 EUR realisierbar.

Mit der Anordnung wird eine Entscheidung zugunsten des in Anbetracht der angespannten Haushaltslage mildesten Mittels unter Berücksichtigen des zeitlich Machbaren getroffen. Vor dem dargestellten Hintergrund ist die Anordnung auch erforderlich, um mit geeigneten Mitteln den von der Rechtsaufsichtsbehörde verfolgten Zweck der schnellstmöglichen Reduzierung des Haushaltsdefizites und zur Wiedererlangung einer dauernden Leistungsfähigkeit zu erreichen. Mildere gleich geeignete Mittel sind nicht ersichtlich.

Die Anordnung ist auch angemessen. Es erfolgt keine produktbezogene Verbesserungsvorgabe. Die Entscheidung an welcher Stelle des Haushaltes Einsparungen erfolgen und /oder Mehrerträge erzielt werden, bleibt der Gemeinde Testorf-Steinfurt im Rahmen ihrer Finanzhoheit selbst überlassen. Die gegebenen Hinweise dienen lediglich einer Beratung zu möglichen Konsolidierungsfeldern.

Neben der Verfügung einer haushaltswirtschaftlichen Sperre gemäß § 51 KV M-V (Sperre von Ansätzen für Aufwendungen und Auszahlungen) ist auch die Vorlage eines mit der Gemeindevertretung abgestimmten Plans zur Umsetzung der Anordnung ausreichend, da dieser Plan neben Aufwandsreduzierung auch Mehrerträge in Folge möglicher Haushaltsanpassungen oder anderer gemeindlicher Entscheidungen enthalten könnte.

### Zu A. 2 (Anordnung zum Erlass haushaltswirtschaftlicher Sperren)

Mit der im Anschluss an die Genehmigungen zulässigen Veröffentlichung der Haushaltssatzung 2021 verfügt die Gemeinde Testorf-Steinfurt über eine rechtswirksame Haushaltssatzung. Damit wäre die Verwaltung gehalten, den in den Veranschlagungen gefassten Willen der Gemeindevertretung umzusetzen. Daher muss durch ein geeignetes Mittel sichergestellt werden, dass das Budgetrecht der Vertretung mit Blick auf die Anordnung zu Punkt A.1. nicht durch faktische Entwicklungen eingeengt wird. Insoweit hat der Bürgermeister unmittelbar nach der Veröffentlichung der Haushaltssatzung eine haushaltswirtschaftliche Sperre gemäß § 51 KV M-V im erforderlichen Umfang zu verfügen.

Die Verfügung haushaltswirtschaftlicher Sperren ist im Rahmen der Haushaltsdurchführung zur Durchsetzung der Anordnung zu Punkt A.1. das geeignete Mittel zur Steuerung des Haushaltes.

Die Anordnung ist mithin geeignet, erforderlich und angemessen, um den von der Rechtsaufsichtsbehörde verfolgten Zweck der Haushaltsverbesserung noch für das laufende Haushaltsjahr zu erreichen.

### Zu B. Kredite für Investitionen und Investitionsfördermaßnahmen

Gemäß § 52 Abs. 2 KV M-V ist die Kreditaufnahme nach den Grundsätzen einer geordneten Haushaltswirtschaft zu überprüfen. Die Genehmigung ist in der Regel zu versagen, wenn die Verpflichtung mit der dauernden finanziellen Leistungsfähigkeit der Gemeinde nicht im Einklang steht.

Die dauernde Leistungsfähigkeit der Gemeinde ist für das Haushaltsjahr 2021 als gefährdet zu beurteilen.

Der Haushalt der Gemeinde enthält umfangreiche Investitionen in den Jahren 2021 und 2022. Die Tilgungsleistungen für diese Kredite beeinflussen erheblich den Ausgleich des Finanzhaushaltes, da sie in die Berechnung des Saldos der laufenden Ein- und Auszahlungen einfließen.

Kreditaufnahmen für Investitionen und Investitionsförderungsmaßnahmen im Haushaltsjahr oder in Haushaltsfolgejahren sind gemäß § 17a GemHVO-Doppik bei eingeschränkter, gefährdeter oder weggefallener Leistungsfähigkeit nur zulässig, soweit

1. die Folgekosten der geplanten Investitionsmaßnahmen die Erreichung des Haushaltsausgleichs zum Ende des Finanzplanungszeitraumes nicht gefährden oder
2. die geplanten Investitionsmaßnahmen zur Sicherung der pflichtigen Aufgabenerfüllung notwendig sind oder der Wiedererlangung der dauernden Leistungsfähigkeit dienen oder ihr zumindest nicht entgegenstehen.

Genehmigungen für Investitionen und Investitionsförderungsmaßnahmen können bei eingeschränkter, gefährdeter oder weggefallener dauernden Leistungsfähigkeit gemäß § 17 a Absatz 3 GemHVO-Doppik nur erteilt werden, wenn die Gemeinde nachweist, dass die Voraussetzungen nach Absatz 2 Nummer 1 oder 2 vorliegen.

Diesen Nachweis kann die Gemeinde Testorf-Steinfurt für Investitionsmaßnahmen und der daraus resultierenden Kreditaufnahme in Höhe von 140.116 EUR erbringen.

#### Zu B. Höchstbetrag der Kassenkredite

Die Festsetzung der Kassenkredite ist bedarfsorientiert zu gestalten.

Eine Genehmigung nach § 53 Abs. 3 KV M-V kommt nur in Betracht, wenn die Kreditaufnahmen zur Sicherung der Liquidität erforderlich sind. Die Genehmigungsentscheidung orientiert sich ebenfalls an den Grundsätzen der geordneten Haushaltswirtschaft sowie an den Grundsätzen der Genehmigung für Kreditaufnahmen gem. § 53 Abs. 2 KV M-V.

Zur Abdeckung von Auszahlungsspitzen, monatlicher Schwankungen und unter Beachtung der beabsichtigten investiven Maßnahmen erscheint der genehmigungsfreie Betrag der Kassenkredite in Höhe von 10 % der laufenden Einzahlungen i.H.v. 77.750 EUR als zu gering bemessen.

Die Gemeinde stand zum Jahresbeginn 2020 mit 631.702 EUR in der Kassenkreditlinie und verfügt seit 2010 über keine liquiden Mittel. Aus dem Fehlbetrag der laufenden Ein- und Auszahlungen von -34.700 (2022: -152.900 EUR), dem Saldo der Ein- und Auszahlungen für Investitionen in Höhe von -358.100 EUR (2022: -644.900 EUR) zuzüglich des Finanzierungsbedarfes für die Tilgung in Höhe von 39.600 EUR (2022: 46.400 EUR), abzüglich der Aufnahme von Darlehen von 153.000 EUR in 2021 bzw. 44.900 EUR in 2022 entsteht ein Finanzierungsbedarf von 279.400 EUR in 2021 und 799.300 EUR in 2022.

Die erhebliche Steigerung im zweiten Haushaltsjahr resultiert zu einem großen Teil aus der Vorfinanzierung des B-Planes Nr. 3, dessen Verkaufserlöse in 2023 und 2024 erwartet werden.

Deshalb wird auch unter Berücksichtigung von Vorfinanzierungen der Investitionen eine Erhöhung des Kredites (Inanspruchnahme des gemeinsamen Zahlungsmittelbestandes im Rahmen der Einheitskasse) in Höhe von 1.000.000 EUR genehmigt.

Ich weise darauf hin dass der Kassenkredit keine Deckungsmittel darstellen sondern lediglich den verzögerten Eingang von Deckungsmitteln überbrücken soll.

Weiterhin darf der genehmigte Höchstbetrag der Kassenkredite nicht überschritten werden. Die Amtsverwaltung hat darauf zu achten, dass der vorgegebene Rahmen eingehalten wird. Ein entsprechendes Frühwarnsystem ist einzurichten und der Bürgermeister ist rechtzeitig zu informieren.

Als Anlage zu dieser Stellungnahme habe ich ein Prüfblatt beigefügt, in dem die relevanten Daten aus dem gemeindlichen Haushalt zusammengefasst sind. Auf die darin insgesamt festgehaltenen Haushaltsdaten wird durch uns bei einschlägigen Stellungnahmen und Einschätzungen Bezug genommen.

Um die Herreichung des Nachweises der öffentlichen Bekanntmachung der Haushaltssatzung 2021 wird gebeten.

## II. Rechtsbehelfsbelehrung

Gegen diesen Bescheid können Sie innerhalb eines Monats nach Bekanntgabe Widerspruch einlegen. Der Widerspruch ist bei der Landrätin des Landkreises Nordwestmecklenburg in 23970 Wismar, Rostocker Straße 76 einzulegen. Die zu den Entscheidungen zu A.1. und A.2. angeordnete sofortige Vollziehung bewirkt, dass ein Widerspruch keine aufschiebende Wirkung entfaltet. Sie haben die Möglichkeit, gegen die Anordnung der sofortigen Vollziehung gemäß § 80 Abs. 5 VwGO beim Verwaltungsgericht Schwerin die Wiederherstellung der aufschiebenden Wirkung zu beantragen.

Im Auftrag

  
Mario Weinkauff

Haushaltssatzung / Haushaltsjahr 2021					Testorf-Steinfurt	
Vorbericht		Haushaltsplan		Weitere Anlagen	HH-Satzung (M. 1)	<input checked="" type="checkbox"/>
Verbale, grafische, tabellarische Erläuterung	<input checked="" type="checkbox"/>	Ergebnishaushalt (M. 6)	<input checked="" type="checkbox"/>	Übersicht produktbezogener Finanzdaten (M. 11)	<input checked="" type="checkbox"/>	
Ertr./Aufwend. (M. 6a)	<input checked="" type="checkbox"/>	Finanzhaushalt (M. 7)	<input checked="" type="checkbox"/>			Beschlussdatum:
Änderung d. Rückstellungen (M. 4b)	<input checked="" type="checkbox"/>	TeilergebnisHH (M. 9)	<input checked="" type="checkbox"/>	Bilanz (M. 15) / (M. 22)	<input checked="" type="checkbox"/>	21.01.2021
Übersicht Verbindlk. (M. 4a)	<input checked="" type="checkbox"/>	Übersicht Finanzdaten der TH (M. 8)	<input checked="" type="checkbox"/>	Stellenplan	<input checked="" type="checkbox"/>	Beschluss-Nr.
Zusammensetzung liquide Mittel/Kassenkredite (M. 5a+b)	<input checked="" type="checkbox"/>	maßnahmenbezogene Investitionsübersicht (M. 10a)	<input checked="" type="checkbox"/>	Haushaltssicherungskonzept	<input checked="" type="checkbox"/>	
Übersicht VE (M. 3)	<input checked="" type="checkbox"/>	Investitionsprogramm (M. 10b)	<input checked="" type="checkbox"/>	RUBIKON	<input type="checkbox"/>	
				Wirtschaftspläne (JA der EB)	<input type="checkbox"/>	
Jahr	2019	2020	2021	2022	2023	2024
Anzahl EW (Stand 31.12.2019)	620	626	623	Planung		
<b>Ergebnishaushalt</b>						
Summe der Erträge (Nr. 10 EHH)	722.099	786.000	903.700	754.100	896.500	894.400
Summe der Aufwendungen (Nr. 19 EHH)	734.188	874.200	1.040.400	1.003.900	1.014.600	1.002.700
Jahresergebnis vor Veränderung der Rücklagen	-12.089	-88.200	-136.700	-249.800	-118.100	-108.300
Einstellung/Entnahme Kapitalrücklage (Nr. 21 u. 22 EHH)		7.100				
Einstellung/ Entnahme Rücklage Belastung komm. Finanzausgleich (Nr.23 u. 24 EHH)	89.980					
<b>Jahresergebnis nach Veränderung der Rücklagen</b>	77.891	-81.100	-136.700	-249.800	-118.100	-108.300
Überschuss Fehlbetrag zum 31.12 des Haushaltsjahres	-712.711	-793.811	-930.511	-1.180.311	-1.298.411	-1.406.711
<b>Ausgleich Ergebnishaushalt</b>	<b>nein</b>	<b>nein</b>	<b>nein</b>	<b>nein</b>	<b>nein</b>	<b>nein</b>
Abschreibungen		139.100	169.900	181.900	205.900	203.700
Auflösung SOPO		54.200	73.300	91.700	110.600	111.900
Anteil der bereinigten Abschreibungen am Jahresfehlbetrag in %	0,00%	104,69%	70,67%	36,11%	80,69%	84,76%
<b>Finanzhaushalt</b>						
laufende Einzahlungen (Nr. 9 FHH)	717.019	694.100	777.500	621.800	746.700	743.300
laufende Auszahlungen (Nr. 18 FHH)	739.198	709.200	812.200	774.700	769.500	759.800
jahresbezogener Saldo der ordentlichen und außerordentlichen Ein- und Auszahlungen	-22.179	-15.100	-34.700	-152.900	-22.800	-16.500
Saldo Investitionstätigkeit (Nr. 29 FHH)	-58.415	-139.300	-358.100	-644.900	376.600	391.900
Saldo der laufenden Ein- und Auszahlungen zum 31.12 des Haushaltsjahres (Muster 5b Zeile 4)	-371.881	-426.223	-479.023	-621.323	-820.623	-918.523
Saldo der laufenden Ein- und Auszahlungen zum 31.12 des Haushaltsjahres (Muster 5b Zeile 7)	-426.223	-479.023	-587.323	-786.623	-869.223	-921.123
<b>Ausgleich Finanzhaushalt</b>	<b>nein</b>	<b>nein</b>	<b>nein</b>	<b>nein</b>	<b>nein</b>	<b>nein</b>
Finanzmittelüberschuss/Finanzmittelfehlbedarf	-80.594	-154.400	-392.800	-797.800	353.800	375.400
Saldo Investitionskredite (Nr. 34 FHH)	-32.162	-37.700	113.400	-1.500	-44.500	-35.400
Saldo durchlaufende Gelder (Nr. 35 FHH)	10.072					
Veränderung liquide Mittel/Kredite zur Sicherung der Zahlungsfähigkeit (Nr.36)	-102.684	-192.100	-279.400	-799.300	309.300	340.000
Tilgung(Nr. 33 FHH)	32.162	37.700	73.600	46.400	59.800	35.400
jahresbezogener Saldo der laufenden Ein- und Auszahlungen	-54.341	-52.800	-108.300	-199.300	-82.600	-51.900
<b>Plausibilität des Finanzhaushaltes</b>	<b>plausibel</b>	<b>plausibel</b>	<b>plausibel</b>	<b>plausibel</b>	<b>plausibel</b>	<b>plausibel</b>

Haushaltsausgleich	Ausgleich nicht erreicht	Ausgleich nicht erreicht	Ausgleich nicht erreicht	Ausgleich nicht erreicht	Ausgleich nicht erreicht	Ausgleich nicht erreicht
Zuführung zum investiven Bereich entsprechend Nr. 40 FHH						
Zuführung zur Deckung des lfd. Bereichs entsprechend Nr. 41 FHH						
Gesamtbetrag der Verbindlichkeiten zum Ende des HHJ		339.815	456.675			
Investition		339.815	456.675			
Sicherung der Zahlungsfähigkeit	0	0	0			
sonstige Verbindlichkeiten						
bereinigte Verschuldung	0	339.815	456.675			
Schulden pro Einwohner	0	543	733			
durchschn. rechner. Tilgungszeit	0	9	6			
im HHJ gepl. Kreditaufnahme	0	0	153.000			
Kassenkredit	700.000	750.000	1.000.000	Stand Eigenkapital zum 31.12.2021 1.299.982		
genehmigungspflichtig	97,6%	108,1%	128,6%			
Verpflichtungsermächtigung	0	0	0			
Bürgschaften	0	0	0			
Rubikon	gefährdete dauernde Leistungsfähigkeit					

**Vergleichstabelle Realsteuern im Rahmen der Prüfung zum Haushalt 2021**

	Betrag	Hebesatz in %	durchschnittlicher Hebesatz kreisangehöriger Gemeinden 2021 entsprechend der voraussichtlichen Steuerkraftentwicklung	Einnahmeverzicht		
Grundsteuer A	33.600	323	323	0		
Grundsteuer B	45.300	427	427	0		
Gewerbsteuer	150.000	390	381	3.462		
<b>Summe:</b>				<b>3.462</b>		
	ESTG	Ust	Amts-umlage	Kreisumlage	SZW	ISP
Muster 6 a	179.800	13.300	123.200	227.900	210.100	45.000
Daten aus FAG	181.034	13.374	123.156	227.821	210.125	45.052
Differenz	1.234	74	44	79	25	52
ertragsseitige Veränderung	1.385		aufwandsseitige Veränderung		123	
Veränderung gesamt	1.508		Berücksichtigung der Differenz im Rahmen der Anordnung der Ergebnisverbesserung			

**Übersicht über selbstfinanzierte Eigenanteile im Bereich der freiwilligen Leistungen**

Maßnahme /Produkt	Eigenanteil Ergebnishaushalt		Eigenanteil Finanzhaushalt	
	Ertrag	Aufwand	Einzahlung	Auszahlung
Kinder- und Jugendarbeit	200	2.800	200	2.800
Spielplätze	0	1.850	0	1.850
Eigenanteil gesamt	4.450		4.450	



## Gemeinde Testorf-Steinfurt

<b>Beschlussvorlage</b>		Vorlage-Nr: <b>VO/09GV/2021-343</b>
Federführender Geschäftsbereich: Haupt- und Ordnungsamt		Status: öffentlich Aktenzeichen: Datum: 23.03.2021 Verfasser: Burmeister
<b>Beschluss der Brandschutzbedarfsplanung der Gemeinde Testorf-Steinfurt</b>		
Beratungsfolge:		
Datum	Gremium	Teilnehmer
21.04.2021	Gemeindevertretung Testorf-Steinfurt	Ja
		Nein
		Enthaltung

### Beschlussvorschlag:

Die Gemeindevertretung beschließt die vorliegende Brandschutzbedarfsplanung für die Gemeinde Testorf-Steinfurt (Version Stand 02/2021).

### Sachverhalt:

Nach § 2 Absatz 1 des Brandschutz- und Hilfeleistungsgesetzes M-V (BrSchG) haben die Gemeinden als Aufgabe des eigenen Wirkungsbereiches den abwehrenden Brandschutz in ihrem Gebiet sicherzustellen. Dazu gehört es insbesondere, eine Brandschutzbedarfsplanung zu erstellen und mit den amtsangehörigen sowie angrenzenden Gemeinden abzustimmen.

Die Brandschutzbedarfsplanung ist laut § 1 Abs. 5 BrSchG die anhand einer Gefahren- und Risikoanalyse erarbeitete und an den entsprechenden Schutzziele orientierte Planung, die als objektive Grundlage für die Feststellung einer den örtlichen Verhältnissen entsprechenden leistungsfähigen öffentlichen Feuerwehr dient. Damit verfügt die Gemeinde über eine fachlich fundierte Basis, von der sie für ihre weiteren Überlegungen zum abwehrenden Brandschutz ausgehen kann.

Jede Gemeindevertretung hat die erstellte Brandschutzbedarfsplanung zu beschließen. Damit bindet sie die Gemeinde bezüglich der Umsetzung der möglicherweise noch offenen Punkte bei Aufstellung, Ausrüstung und Ausstattung der örtlichen Feuerwehren. Gleichzeitig erklärt die Gemeinde auch, dass die in der Brandschutzbedarfsplanung ausgewiesenen Grundsätze für das Gemeindegebiet ausreichend sind.

Die Schutzziele der Gemeinde Testorf-Steinfurt wurden mit Beschluss vom 21.01.2021 festgelegt und durch das beauftragte Planungsbüro in die Fassung des Brandschutzbedarfsplanes von Februar 2021 (siehe Anlage) eingearbeitet. Die Verwaltung empfiehlt, den Plan in dieser Fassung zu bestätigen.

### Finanzielle Auswirkungen:

#### Anlagen:

- Brandschutzbedarfsplan Entwurf 02/2021

Unterschrift Einreicher	Unterschrift Geschäftsbereich

# Brandschutzbedarfsplan

Stand Februar 2021

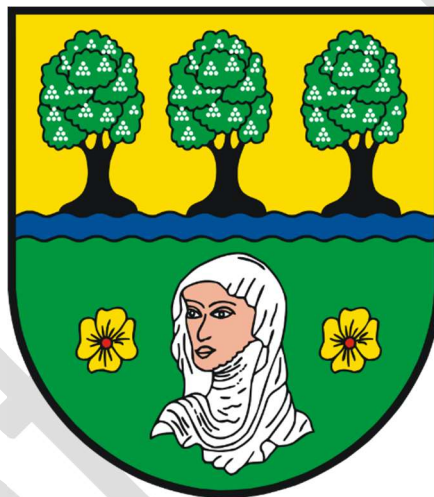

[1]

## Gemeinde Testorf-Steinfurt

Entwurf

## I. Vorwort

Alle Anstrengungen zur Erstellung Ihres Brandschutzbedarfsplanes sind im Ergebnis nur sinnvoll, wenn sich diese im konkreten Handeln widerspiegeln. Dabei geht es grundsätzlich immer um Werte.

Welchen Wert können Sie, als politische Verantwortungsträger, und unsere Wehrführungen der Zukunft unserer Feuerwehren beimessen?

Mit dem Brandschutzbedarfsplan erhalten Sie den erforderlichen Überblick über die Hintergründe, Methoden und zu erwartenden Ergebnisse. Es ist das Anliegen, Ihnen alle notwendigen Informationen transparent zur Verfügung zu stellen, die Sie benötigen, um Ihren gesetzlichen Verpflichtungen nachkommen zu können. Die darin enthaltenen Werkzeuge und Hilfsmittel (Mittel und Methoden) eröffnen Ihnen (Gemeinde und Feuerwehr) die Möglichkeiten, auf jegliche Veränderungen in Bezug auf die Gefahrenschwerpunkte und Risiken sowie der Personalentwicklung in Ihrer Feuerwehr zu reagieren.

Vor uns liegen notwendige und einschneidende Veränderungen in unserem „Sein“ und „Tun“. Um Nachhaltigkeit in unserem gemeinsamen Anliegen zu erzeugen, müssen wir lernen, größer zu denken und ein neues Verständnis für die Dinge entwickeln.

»Es kann aus der Natur der Sache keine wissenschaftlich fundierte Hilfsfrist geben –  
Tote und Verletzte bei Feuerwehreinsätzen müssen akzeptiert werden.

Die politisch Verantwortlichen entscheiden nach Betrachtung durch Fachleute, welche  
Zeitdauer bis zum Eingreifen der Feuerwehr akzeptabel und leistbar ist!«

*„TIBRO-Information 110, Uli Barth“*

Als politisch Verantwortliche erkennen Sie, dass dieses Zitat keinen Freibrief darstellt. Gerade und in erster Linie tragen Sie eine hohe Verantwortung für das Leben und die Gesundheit unserer Mitmenschen. Es muss immer der maximal mögliche Schutz für unsere Mitmenschen, bei allen erforderlichen Überlegungen, im Vordergrund stehen. So dürfen wir in unseren Betrachtungen nicht an den Gemeindegrenzen haltmachen. Um maximale Sicherheit gewähren zu können, sollten Sie gemeinsam mit ihren Wehrführungen die erforderlichen Voraussetzungen schaffen.

Die Notwendigkeit einer gemeindeübergreifenden Führungsorganisation will durch Sie erkannt und in Ihrer übertragenen Verantwortung realisiert werden. Dazu berät Sie ihre Wehrführung gern.

»Die Fähigkeit zu führen, ist der Unterschied zwischen Erfolg und Versagen  
und damit zwischen einem erfüllten Leben und frustrierender Mittelmäßigkeit.«

*Boris Grundl*

## II. Inhaltsverzeichnis

I.	Vorwort .....	1
II.	Inhaltsverzeichnis .....	2
III.	Abbildungsverzeichnis.....	5
IV.	Tabellenverzeichnis .....	5
I.	Abkürzungen .....	7
II.	Begriffsdefinitionen.....	9
1	Einleitung.....	10
1.1	Verfasser des Planes.....	11
1.2	Chronologie .....	11
1.3	Vorschriften und Regelwerk .....	11
2	Gebietscharakterisierung .....	13
2.1	Gemeinde Testorf-Steinfurt .....	13
2.2	Einwohnerzahlen.....	14
2.3	Altersstruktur .....	14
2.4	Einflüsse durch Pendlerbewegungen .....	14
2.5	Einflüsse durch Tourismus und Fremdenverkehr.....	14
2.6	Bevölkerungsdichte .....	15
2.7	Flächenverteilung .....	15
3	Gefahrenanalyse .....	16
3.1	Gefahrenanalyse von Gebäuden und Objekten sowie deren Nutzung.....	16
3.1.1	Feuerwehrrelevante Auffälligkeiten sozialer Einflüsse .....	16
3.1.2	Gebäudealter, -höhe, -bauweise, -nutzung.....	16
3.1.3	Eingehende Analyse von baulichen Anlagen.....	17
3.1.4	Störfallbereiche bzw. Betriebe mit gefährlichen Stoffen und Gütern .....	17
3.1.5	Betriebe und Einrichtungen mit besonderen Anforderungen .....	17
3.2	Verkehrsstruktur .....	18
3.2.1	Orts-, Landes- und Bundesstraßen, Bundesautobahnen .....	18
3.2.2	DB-Strecken (evtl. besondere Streckennutzung beachten; z. B. Gefahrgut) .....	18
3.2.3	Flughafen/Flugplatz inkl. Einflugbereich .....	18
3.2.4	Witterungsbedingte Verkehrseinflüsse.....	18
3.2.5	Verkehrseinflüsse bedingt durch den Straßenverkehr .....	19
3.2.6	Veranstaltungsbedingte Verkehrseinflüsse.....	20
3.3	Topographische Gefahren .....	20
3.3.1	Wassergefahren .....	20
3.3.2	Gefahren durch Überschwemmungen, Hochwasser und Starkregen.....	20
3.3.3	Witterungsbedingte Besonderheiten.....	20
4	Gefahrenarten und Szenarien Beschreibung .....	21
4.1	Gefahrenarten .....	21
4.1.1	A – Brandbekämpfung.....	21
4.1.2	B – Technische Hilfeleistung.....	21
4.1.3	C – Gefahrstoffeinsatz und radiologische Gefahren .....	21

4.1.4	D – Wassernotfälle .....	22
4.2	Szenarien Beschreibung für jeweilige Gefahrenarten.....	22
4.2.1	A – Brandbekämpfung.....	22
4.2.2	B – Technische Hilfeleistung.....	24
4.2.3	C – Gefahrstoffeinsatz und radiologische Gefahren .....	25
4.2.4	D – Wassernotfälle .....	25
4.3	Schwerpunktobjekte für Einzelfallstudien .....	26
4.3.1	Größtmögliches Schadensereignis nach Schadensausmaß.....	26
4.3.2	Größtmögliches Schadensereignis nach Eingreiferfordernis .....	26
5	Risikoanalyse .....	27
5.1	Einsatzgeschehen .....	27
5.1.1	Einsatzverteilung der Brandeinsätze .....	27
5.1.2	Einsatzverteilung der Hilfeleistungseinsätze.....	28
5.2	Ergebnisbericht zum Erreichungsgrad.....	29
5.3	Ergebnisbericht zu den Fallstudien .....	30
5.4	Risikobeurteilung.....	31
6	Betrachtung der Ist-/ Soll-Zustände .....	32
6.1	Betrachtung des Ist-Zustandes.....	32
6.1.1	Personalsituation.....	32
6.1.2	Technik .....	35
6.1.3	Gerätehaus .....	37
6.1.4	Ermittelte Eintreffzeiten.....	39
6.1.5	Gebietsabdeckung.....	42
6.1.6	Technik der Nachbargemeinden .....	43
6.1.7	Bewertung der Standorte von Löschwasserentnahmestellen .....	45
6.2	Betrachtung des Soll-Zustandes .....	47
6.2.1	Mindestausstattung Technik.....	47
6.2.2	Mindeststärke Personal.....	53
6.2.3	Ermittlung des Löschwasserbedarfes.....	54
7	Schutzzieldefinition .....	55
7.1	Gesetzliche Grundlagen zur Schutzzielbestimmung .....	55
7.1.1	Mindeststärken für die Gruppe und für den Zug gemäß FwDV 3 .....	56
7.1.2	Eintreffzeit gemäß FwOV M-V.....	56
7.1.3	Erreichungsgrad gemäß FwOV M-V .....	57
7.2	Festlegung der Schutzziele .....	57
8	Fazit .....	59
8.1	Personalsituation.....	59
8.2	Ausbildungsstand der aktiven Mitglieder .....	59
8.3	Technik .....	60
8.4	Gerätehaus .....	60
8.5	Überschreitung der Rettungshöhe von 8 m .....	60
8.6	Löschwassersituation .....	60
8.7	Gebietsabdeckung.....	61
8.8	Alarm- und Ausrückeordnung .....	61

8.9	Führungskonzept.....	61
9	Maßnahmen .....	62
9.1	Personalsituation (Gemeinde).....	62
9.1.1	Mitgliederwerbung.....	62
9.1.2	Mitglieder anderer Feuerwehren zur Stärkung der Tageseinsatzbereitschaft .....	64
9.1.3	Maßnahmenplan „Pflichtfeuerwehr“ .....	64
9.2	Laufbahn- und Zusatzausbildung .....	65
9.3	Technik .....	65
9.4	Gerätehaus .....	66
9.5	Erstellung von Löschwasserkonzepten.....	67
9.6	Anpassung der Alarm- und Ausrückeordnung .....	67
9.7	Führungssystem gemäß Feuerwehrdienstvorschrift 100 (FwDV 100).....	68
10	Literaturverzeichnis.....	69
11	Anlagen.....	71

### III. Abbildungsverzeichnis

Abbildung 1 Gemeinde Testorf-Steinfort und Wirkungsbereich der Feuerwehren [8] .....	13
Abbildung 2 Einwohner Gemeinde Testorf-Steinfort schematisch.....	14
Abbildung 3 Flächennutzung der Gemeinde Testorf-Steinfort schematisch .....	15
Abbildung 4 Verkehrsführung Gemeinde Testorf-Steinfort [8] .....	19
Abbildung 5 zeitlicher Verlauf gemäß Schutzzieldefinition zur Menschenrettung.....	22
Abbildung 6 Golden Hour of Shock [10].....	24
Abbildung 7 Rettungsgrundsatz .....	24
Abbildung 8 GAMS .....	25
Abbildung 9 Schwerpunktobjekt Schadensschwere [8] .....	26
Abbildung 10 Schwerpunktobjekt Eingreiferfordernis [8] .....	26
Abbildung 11 Einsatzstatistik Brände [8].....	27
Abbildung 12 Einsatzstatistik Technische Hilfeleistungen [8] .....	28
Abbildung 13 Gerätehaus FF Testorf-Steinfort .....	38
Abbildung 14 Gerätehaus FF Testorf-Steinfort .....	38
Abbildung 15 Fahrzeug FF Testorf-Steinfort .....	38
Abbildung 16 Fahrzeug FF Testorf-Steinfort .....	38
Abbildung 17 Wirkungsbereich der ausrückenden Feuerwehr [8].....	42
Abbildung 20 Eintreffzeiten.....	56
Abbildung 21 Gesamtstärke eines Zuges .....	57
Abbildung 22 mögliche Maßnahmen .....	58
Abbildung 21 Ermittlung der Löscherfolgsklasse bei Orten und Ortsteilen.....	94
Abbildung 22 Ermittlung der TH-Erfolgsklasse für einfache TH .....	95
Abbildung 23 Ermittlung der TH-Erfolgsklasse für erweiterte TH.....	96
Abbildung 24 Ermittlung der Löscherfolgsklasse bei Einzelobjekten.....	97
Abbildung 25 Richtwertverfahren erforderliches Löschwasser und Löschgruppen .....	99

### IV. Tabellenverzeichnis

Tabelle 1 Altersstruktur der Gemeinde Testorf-Steinfort .....	14
Tabelle 2 Flächennutzung der Gemeinde Testorf-Steinfort.....	15
Tabelle 3 Betriebe und Einrichtungen mit besonderen Anforderungen.....	17
Tabelle 4 Verkehrsstruktur Gemeinde Testorf-Steinfort .....	18
Tabelle 5 Einsatzstatistik Brände.....	27
Tabelle 6 Einsatzstatistik Technische Hilfeleistung .....	28
Tabelle 7 Erreichungsgrad .....	29
Tabelle 8 Ergebnisbericht Fallstudien Brände.....	30
Tabelle 9 Tageseinsatzbereitschaft .....	32
Tabelle 10 Ehrenamtliches Personal (gesamt) .....	32
Tabelle 11 Entwicklung der Personalstärke Einsatzkräfte (Aktive Mitglieder) .....	32
Tabelle 12 Entwicklung der Personalstärke Jugendfeuerwehr .....	32
Tabelle 13 Laufbahnausbildung.....	32
Tabelle 14 Zusatzausbildung .....	33
Tabelle 15 Altersstruktur der aktiven Mitglieder .....	34
Tabelle 16 Verfügbarkeit Freiwillige Feuerwehr .....	35
Tabelle 17 Fahrzeugbestand .....	35



Tabelle 18 Feuerwehrtechnische Beladung .....	36
Tabelle 19 Ausstattung des Gerätehauses .....	37
Tabelle 20 Ist-Zustand Technik.....	39
Tabelle 21 Erreichung des Gruppengleichwertes "Brandbekämpfung" .....	39
Tabelle 22 Erste Löschgruppenfahrzeuge (10 Minuten) .....	40
Tabelle 23 Erste Löschgruppenfahrzeuge (15 Minuten) .....	40
Tabelle 24 1. und 2. Rettungssatz „Technische Hilfe“ .....	41
Tabelle 25 Wachstandorte .....	42
Tabelle 26 Eintreffzeit der ersten Einheit.....	42
Tabelle 27 Technik der Nachbargemeinden.....	43
Tabelle 28 Technik der Nachbargemeinden (Amtsangehörig).....	44
Tabelle 29 Löschwasserentnahmestellen .....	45
Tabelle 30 Bewertung der Standorte von Löschwasserentnahmestellen .....	46
Tabelle 31 Einstufung Brandbekämpfung gem. VV Meckl.-Vorp. Gl. Nr.2131 - 9.....	48
Tabelle 32 Einstufung TH gem. VV Meckl.-Vorp. Gl. Nr. 2131 – 9.....	49
Tabelle 33 Einstufung CBRN gem. VV Meckl- Vorp. Gl. Nr. 2131 – 9 .....	50
Tabelle 34 Einstufung Wassernotfälle gem. VV Meckl- Vorp. Gl. Nr. 2131 – 9.....	50
Tabelle 35 Fahrzeuge gemäß DIN-EN .....	53
Tabelle 36 Mindeststärke gemäß Schutzzielbestimmung (siehe VV M-V Punkte 2.4-2.6) .....	53
Tabelle 37 erforderliche Löschwassermenge.....	54
Tabelle 37 Mindeststärke einer Gruppe.....	56
Tabelle 38 Mindeststärke eines Zuges .....	56
Tabelle 39 Beispiel für eine Schutzzielbestimmung (A-Brandbekämpfung) .....	58
Tabelle 40 Beispiel für eine Schutzzielbestimmung (B-Technische Hilfeleistung) .....	58
Tabelle 42 Angaben zu Ermittlung der Zweitmitgliedschaft .....	64
Tabelle 43 Mustertabelle Feuerwehren des 1. Abmarsches.....	72
Tabelle 44 Mustertabelle zur Ermittlung der Brandempfindlichkeit .....	98
Tabelle 45 Beispiele für Schutzziele Brandereignis .....	111
Tabelle 46 Beispiele für Schutzziele Technische Hilfeleistung .....	112
Tabelle 47 Beispiele für Schutzziele Abwehr von Umweltgefahren (Gefahrstoffeinsatz) .....	113
Tabelle 48 Beispiele für Schutzziele Einsatz bei Wassernotfällen.....	114

## I. Abkürzungen

<b>Abkürzung</b>	<b>Bedeutung</b>
AAO	Alarm- und Ausrückeordnung
AGBF	Arbeitsgemeinschaft der Leiter der Berufsfeuerwehren
AS	Ausrüstungsstufen
Asgt.	Atemschutzgeräteträger
AT	Angriffstrupp
B	Bundesstraße
BAB	Bundesautobahn
BMA	Brandmeldeanlage
Br	Brand
BrSchG M-V	Gesetz über den Brandschutz und die Technischen Hilfeleistungen durch die Feuerwehren für Mecklenburg-Vorpommern (BrSchG M-V) in der Fassung vom 21. Dezember 2015 (GVOBl. S. 612), seit der geltenden Fassung vom 31. Dezember 2015
BSBP	Brandschutzbedarfsplanung
CBRN	Gefahren durch: chemische-, biologische- und radioaktive Stoffe und Nuklide
CSA	Chemikalienschutzanzug
DB	Deutsche Bahn
DIN	Deutsches Institut für Normung
DLAK	Drehleiter Automatik mit Korb
EK	Einsatzkräfte
ELW	Einsatzleitwagen
FF	Freiwillige Feuerwehr
FwA	Feuerwehranhänger
FwDV	Feuerwehrdienstvorschrift
FwOV	Feuerwehrorganisationsverordnung
GF	Gruppenführer
GVOBl	Gesetz- und Verordnungsblatt
GW	Gerätewagen
HLF	Hilfeleistungslöschgruppenfahrzeug
ISB	In Sicherheit bringen
K	Kreisstraße
KatS	Katastrophenschutz
KFZ	Kraftfahrzeug
L	Landesstraße
LF	Löschgruppenfahrzeug
LRSM	Lebensrettende Sofortmaßnahmen
Lw	Löschwasser
Lwest	Löschwasserentnahmestellen
LwV	Löschwasserversorgung
MA	Maschinist für Löschfahrzeug

ME	Melder
MLF	Mittleres Löschfahrzeug
MTW	Mannschaftstransportwagen
M-V	Mecklenburg-Vorpommern
MZB	Mehrzweckboot
MZF	Mehrzweckfahrzeug
OG	Obergeschoss
PKW	Personenkraftwagen
PV	Photovoltaik
RW	Rüstwagen
SB	Schlauchboot
ST	Schlauchtrupp
STA	Schlauchtransportanhänger
SW	Schlauchwagen
TEB	Tageseinsatzbereitschaft
TF	Truppführer
TH	Technische Hilfe
TIBRO	Taktisch-Strategisch Innovativer Brandschutz auf der Grundlage Risikobasierter Optimierung vom 30.06.2015.
TLF	Tanklöschfahrzeug
TM	Truppmann
TSA	Tragkraftspritzenanhänger
TSF-W	Tragkraftspritzenfahrzeug (Wasserführend)
VKU	Verkehrsunfall
VV	Verwaltungsvorschrift
W	Wassernotfälle
WT	Wassertrupp
ZF	Zugführer

## II. Begriffsdefinitionen

abstrakte Gefahr	liegt immer dann vor, wenn kein sofortiges Einschreiten erforderlich ist, obwohl ein gewisses Gefahrenpotenzial vorhanden ist, jedoch Maßnahmen erforderlich sind
C-Rohr	Strahlrohr mit einem Mindestauswurf von 100 und Maximalauswurf von 200 Litern/Minute
Daseinsfürsorge	„bezeichnet die staatliche Aufgabe, Güter und Leistungen bereitzustellen, die für ein menschliches Dasein notwendig sind“, so auch die Feuerwehr [2]
Eintrittswahrscheinlichkeit	bezeichnet den statistischen Erwartungswert oder die geschätzte Wahrscheinlichkeit, für das Eintreten eines bestimmten Ereignisses in einem bestimmten Zeitraum in der Zukunft.
Funktionseinheit	funktionelle Einheit am Beispiel der Gruppe: 1 Gruppenführer, 1 Melder, 1 Maschinist, 3 Truppführer (davon 2 Atemschutzgeräteträger), 3 Truppmänner (davon 2 Atemschutzgeräteträger)
Gefährdung	Zustand oder Situation, bei dessen Eintritt die Möglichkeit eines Gesundheitsschadens besteht
Gefährdungspotenzial	Gesamtheit aller möglichen Gefahren, die von einem Zustand oder einem Objekt ausgehen
Kleinlöschgerät	Zugelassener Handfeuerlöscher, Kübelspritze, Feuerpatsche, Löschdecke
konkrete Gefahr	ist eine Sachlage, die mit einer ungehinderten Abfolge von Ereignissen, in absehbarer Zukunft, mit hinreichender Wahrscheinlichkeit zu einem Schadenseintritt führt
Leistungsfähigkeit der Feuerwehr	Die Feuerwehr gilt als leistungsfähig, wenn gemäß FwOV M-V die Qualitätskriterien Eintreffzeit, Mindeststärke und Erreichungsgrad entsprechend den zuvor bestimmten Schutzziele eingehalten werden.
Mindeststärke	Anzahl der an der Einsatzstelle benötigten Einsatzkräfte mit den entsprechenden Qualifikationen
Risiko	drückt eine Kombination aus Eintrittswahrscheinlichkeit und Schwere eines möglichen Schadens aus, die für eine betrachtete Person oder einen Gegenstand auftreten kann.

## 1 Einleitung

### 1 Einleitung

Am 21.12.2015 wurde das derzeit geltende Gesetz über den Brandschutz und die Technischen Hilfeleistungen durch die Feuerwehren für Mecklenburg-Vorpommern (BrSchG) in Kraft gesetzt.

Gemäß BrSchG, § 2 sind die Gemeinden, unter Beteiligung der Feuerwehren, verpflichtet, Brandschutzbedarfspläne aufzustellen und fortzuschreiben.

Auf der Basis des anerkannten Ermittlungs- und Richtwertverfahrens sind für die einzelnen Schutzbereiche Einzelfallstudien zu den vorgegebenen Gefahrenarten durchgeführt worden. Diese Fallstudien (Anlagen) bilden im Bereich der Brandbekämpfung und der Technische Hilfeleistung die Grundlage einer tiefgründigen Analyse zum derzeitigen Schutzniveau. Die Fallstudien wurden auf die Einsatzbereitschaft der Feuerwehr/-en an Werktagen begrenzt (Tageseinsatzbereitschaft – TEB). Bekanntlich stehen in dieser Zeit die wenigsten Einsatzkräfte am Heimatort zur Verfügung. Durch die Fallstudien werden ca. 30 % der Jahreszeit betrachtet. Die Betrachtung der TEB soll den Extremfall bezüglich der gesetzlich geforderten Qualitätskriterien (Mindeststärke, Eintreffzeit und Erreichungsgrad) darstellen. Als Grundlage wurden die aktuellen Alarm- und Ausrückeordnungen verwendet.

Der grundsätzliche Aufbau des Planes gliedert sich wie folgt:

- Systemabgrenzung
- Gefahren und Risikoanalyse
  - Ermittlung des Gefährdungspotentials für die Gemeinde unter Berücksichtigung der vorhandenen Infrastruktur (Verkehrsstruktur, Topografie)
  - Vorstellung der Gefahrenarten und beispielhafte Szenarien Beschreibungen
  - Statistik über den Ist-Zustand inkl. des Erreichungsgrades
  - Überschreitung von Akzeptanzkriterien aufgrund der vorhandenen Gegebenheiten
  - tabellarische Ergebnisberichte zu den Fallstudien
- Risikobewertung
  - Darstellung des Ist-Zustandes (Personal, Technik und Gerätehaus)
  - Ermittelte Hilfsfristen gemessen an gesetzlichen Vorgaben
  - Bewertung der Standorte von Löschwasserentnahmestellen
  - Ermittlung des Soll-Zustandes nach FwOV M-V und VV Meckl.-Vorp. (Ermittlung der Fahrzeugkomponenten und der sich dadurch ergebenden Mindeststärke)
  - Ermittlung des Löschwasserbedarfes mit Hilfe des Richtwertverfahrens
  - Fazit
- Maßnahmenplan zu den in der Planung festgestellten Defiziten

Der Brandschutzbedarfsplan bildet die Grundlage zur Erstellung eines Personal-, Fahrzeug- und Löschwasserkonzeptes. Er dient der Aktualisierung der Alarm- und Ausrückeordnung. Gemessen an den, durch die Gemeindevertretung festzulegenden Schutzziele, kann ein vertretbares monetäres Verhältnis zwischen den Schutzgütern und dem zu leistenden Aufwand sichergestellt werden. Ein weiteres Ziel des Planes ist es, die Verantwortungsträger in einen rechtskonformen Bereich zu bringen.

Die Brandschutzbedarfsplanung ist ein fortschreitender Prozess und bedingt ständige Veränderungen in der Tageseinsatzbereitschaft und den technischen Ausstattungen aller zu betrachtenden Feuerwehren (länder-, kreis-, amts- und gemeindeübergreifend).

## 1 Einleitung

*Aus Gründen der leichteren Lesbarkeit des Brandschutzbedarfsplanes wird auf eine geschlechterspezifische Differenzierung verzichtet. Entsprechende Begriffe gelten im Sinne der Gleichbehandlung für alle Geschlechter.*

Dieser Schriftsatz der Brandschutzbedarfsplanung als geschütztes Werk (vgl. § 2 Urheberrechtsgesetz) darf nur im Volltext und ausschließlich für den genannten Bereich verwendet werden. Erstellung von Kopien und Weitergabe an Dritte bedarf der ausdrücklichen Zustimmung der WW-Brandschutz GmbH bzw. des Auftraggebers.

### 1.1 Verfasser des Planes

Jens Werner, Maximilian Knoch und Heiko Delph  
 WW Brandschutz GmbH  
 Kloster 65  
 17213 Malchow  
 Tel: 039932 541262  
 Fax: 039932 542037  
 E-Mail: [info@ww-brandschutz.gmbh](mailto:info@ww-brandschutz.gmbh)

### 1.2 Chronologie

Auftragserteilung am: 28.03.2018  
 Ersterstellung am: 14.05.2018  
 Inkrafttreten des Planes am: nach der Plausibilitätsprüfung durch die zuständige Brandschutzdienststelle und der Bestimmung der endgültigen Schutzziele durch die Gemeindevertretung

### 1.3 Vorschriften und Regelwerk

1. Dieser BSBP entspricht den Forderungen des Gesetzes über den Brandschutz und die Technischen Hilfeleistungen durch die Feuerwehren für Mecklenburg-Vorpommern (BrSchG M-V) in der Fassung vom 21. Dezember 2015; §§ 2(1), 32, Absatz 1 Satz 6 [3].
2. Die Verordnung über die Bedarfsermittlung und die Organisation der Feuerwehren in Mecklenburg-Vorpommern (FwOV M-V) wurde vollumfänglich beachtet [4].
3. Verwaltungsvorschrift des Ministeriums für Inneres und Europa – Erstellung von Brandschutzbedarfsplänen in Mecklenburg-Vorpommern vom April 2017 [5].
4. Die Grundlage bilden die unten genannten TIBRO-Informationen [6].  
 TIBRO-Informationen im Einzelnen:
  - 100 Anforderungsprofil Methoden zur Feuerwehrbedarfsplanung
  - 110 Vorschläge für Leitsätze zur Feuerwehrbedarfsplanung
  - 210 Empfehlungen zur Einsatzdokumentation in der Feuerwehr
  - 220 Methoden der Isochronenberechnung und -anwendung
  - 230 Methoden zur Analyse des Einsatzgeschehens mithilfe geanalytischer Verfahren
  - 300 Dokumentationsempfehlung zur Feuerwehrbedarfsplanung

## 1 Einleitung

5. Zur Dislozierung der Kräfte und Mittel wurde zusätzlich zur FwOV M-V (siehe Punkt 2.), das Ermittlungs- und Richtwertverfahren (1) aus taktisch-technischen Gründen sowie zur besseren Veranschaulichung der unmittelbaren Zusammenhänge verwendet.

Herausgeber: Staatliche Feuerweherschule Würzburg, Weißburgstraße 60, 97082 Würzburg  
Dieses Verfahren bildet die Realität zum gewünschten Planungsziel (Maximalschutz für Schutzgüter wie Menschen, Tiere, Umwelt und Sachwerte) effektiv und effizient ab und liefert ein anschauliches und sehr praxisorientiertes Gesamtbild.

## 6. Feuerwehrdienstvorschriften

- 100 Führen und Leiten im Einsatz
- 10 Die Tragbaren Leitern
- 3 Einheiten im Lösch- und Hilfeleistungseinsatz
- 2 Ausbildung der Freiwilligen Feuerwehren
- 1 Grundtätigkeiten Lösch- und Hilfeleistungseinsatz

Entwurf

## 2 Gebietscharakterisierung

### 2 Gebietscharakterisierung

#### 2.1 Gemeinde Testorf-Steinfort

Testorf-Steinfort ist eine Gemeinde im Landkreis Nordwestmecklenburg in Mecklenburg-Vorpommern. Die Gemeinde wird vom Amt Grevesmühlen-Land mit Sitz in der Stadt Grevesmühlen, die eine Verwaltungsgemeinschaft mit dem Amt bildet, verwaltet. Testorf-Steinfort liegt etwa 10 Kilometer südöstlich von Grevesmühlen und ist circa 20 Kilometer von Schwerin entfernt. Das Grundmoränengebiet am Fluss ist leicht hügelig und erreicht nahe dem Ortsteil Schönhof 77 m ü. NN. Das Gemeindebild ist durch landwirtschaftliche Nutzung und Wälder geprägt.

Neben Testorf-Steinfort gehören die Ortsteile Testorf, Fräulein Steinfort, Harmshagen, Schönhof, Seefeld und Wüstenmark zur Gemeinde.

Bezüglich der territorialen und topographischen Gestalt des Betrachtungsgebietes ergeben sich keine zu beachtenden Besonderheiten. [7]

Gemäß § 16 Absatz 1 der Waldbrandschutzverordnung M-V wurden mit Stand vom 09. August 2016 die Grevesmühlen durch das Ministerium für Landwirtschaft und Umwelt M-V zum Waldbrandrisikogebiet der Stufe C = *Gebiete mit geringem Waldbrandrisiko* eingestuft.



Abbildung 1 Gemeinde Testorf-Steinfort und Wirkungsbereich der Feuerwehren [8]

Der rote Kreis kennzeichnet die Grenze der wahrscheinlichen Eintreffzeit der Gemeindefeuerwehr Testorf-Steinfort nach 10 Minuten (*von Alarmierung bis Eintreffen*). Die Feuerwehr Testorf-Steinfort verfügt über ein Löschgruppenfahrzeug LF 8/6, ein Tragkraftspritzenfahrzeug-Wasser TSF-W und einen Tragkraftspritzenanhänger TSA. Eine dreiteilige Schiebleiter oder ein Rettungssatz für die erweiterte Technische Hilfeleistung ist nicht vorhanden. Die Eintreffzeiten für die einzelnen Ortsteile sind in der Anlage 1 Fallstudien (*Tabellen zur Ermittlung der Eintreffzeit für Ortsteile*) ermittelt.

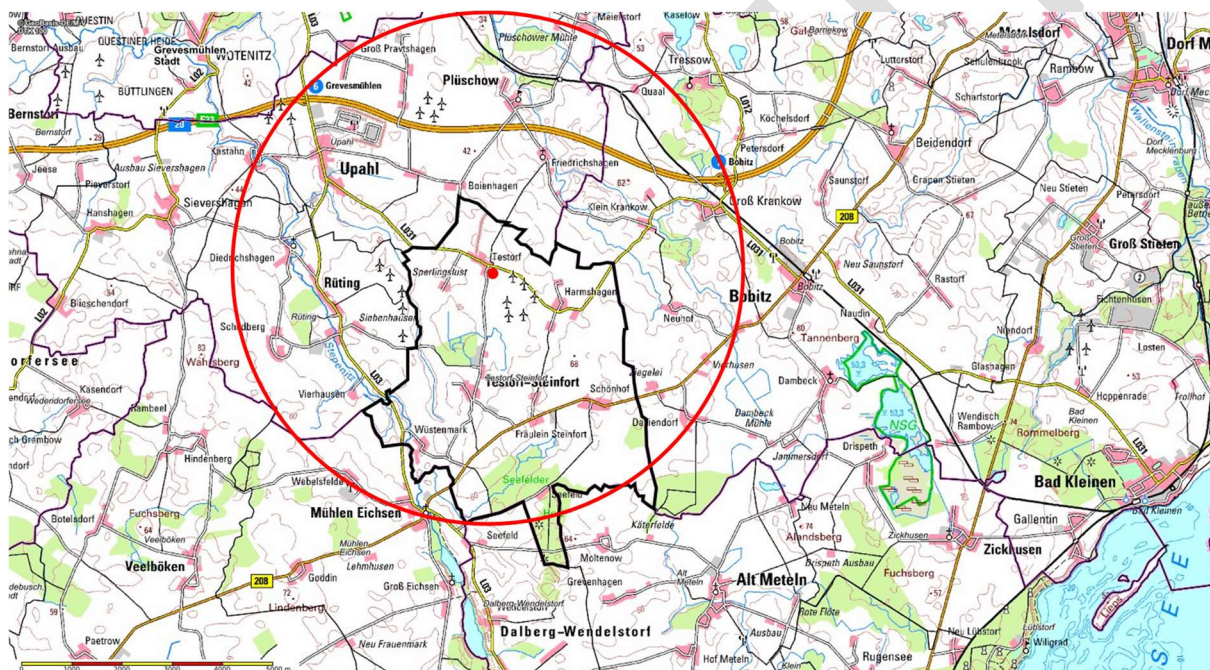

## 2 Gebietscharakterisierung

Amtsangehörige Gemeinde und die Ortsteile

Gemeinde: **Testorf-Steinfort**

Ortsteile: Testorf-Steinfort, Testorf, Fräulein Steinfort, Harmshagen, Schönhof, Seefeld, Wüstenmark

### 2.2 Einwohnerzahlen

Mit dem Stand vom Dezember 2018 lebten 621 Menschen in der Gemeinde.

### 2.3 Altersstruktur

Tabelle 1 Altersstruktur der Gemeinde Testorf-Steinfort

Einwohnerzahlen	Gesamt	0-10	11-18	19-50	51-55	56-66	> 67
Testorf-Steinfort	621	73	61	213	64	129	81



Abbildung 2 Einwohner Gemeinde Testorf-Steinfort schematisch

### 2.4 Einflüsse durch Pendlerbewegungen

In der Gemeinde Testorf-Steinfort hat sich kein personalintensives Gewerbe bzw. Industrie angesiedelt. Im wehrfähigen Alter sind mehr Aus- als Einpendler zu verzeichnen. Diese Bewegungen bedeuten hinsichtlich des Brandschutzes, dass auf Grund der sozialen Strukturen mit einem Absinken der Eintrittswahrscheinlichkeit von schädigenden Ereignissen (z. B. Brände durch Fehlverhalten) zu rechnen ist, andererseits sich eine Schwächung der Tageseinsatzbereitschaft der Gemeindefeuerwehr abbildet.

### 2.5 Einflüsse durch Tourismus und Fremdenverkehr

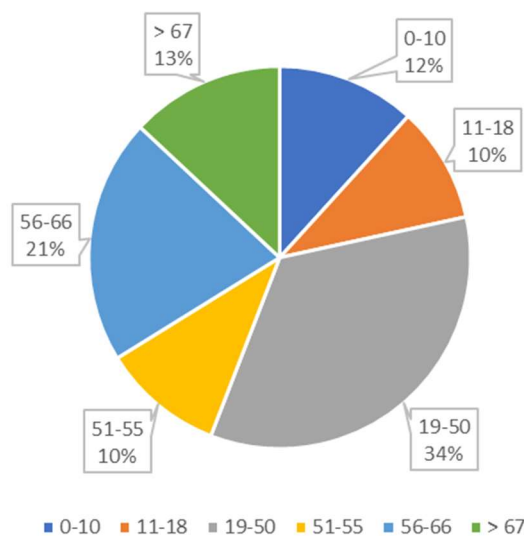
Das saisonbedingte Fremdenverkehrsaufkommen sowie auch Ein- und Durchreisen von Touristen bzw. Urlaubern ist im Verhältnis zu klassischen Urlaubsgebieten Mecklenburg-Vorpommerns zu vernachlässigen. Strukturrisiken durch erhöhtes Verkehrsaufkommen sind nur bedingt feststellbar. Diese haben keinen tiefgreifenden Einfluss auf die Dislozierung von Feuerwehrkräften und -mitteln.

## 2 Gebietscharakterisierung

### 2.6 Bevölkerungsdichte

Es leben 621 Einwohner auf einer Fläche von 23,86 km<sup>2</sup>. Dies entspricht einer Bevölkerungsdichte von 26 Einwohnern je km<sup>2</sup>.

### 2.7 Flächenverteilung

Verteilung der einzelnen Teilbereiche der Kommune auf das Gemeindegebiet

Tabelle 2 Flächennutzung der Gemeinde Testorf-Steinfurt

Flächennutzung (in km <sup>2</sup> )	Landwirtschaft	Wald	Wasser	Gewerbe	Erholung	Sonstige	Gesamt
<b>Testorf-Steinfurt</b>	19,39	2,62	0,35	0,01	0,48	1,01	<b>23,86</b>



Abbildung 3 Flächennutzung der Gemeinde Testorf-Steinfurt schematisch

## 3 Gefahrenanalyse

### 3.1 Gefahrenanalyse von Gebäuden und Objekten sowie deren Nutzung

#### 3.1.1 Feuerwehrrrelevante Auffälligkeiten sozialer Einflüsse

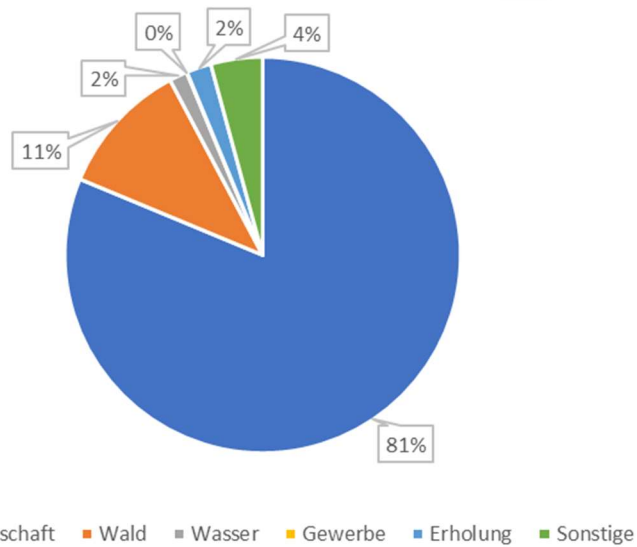
Aus den örtlich vorgefundenen Bedingungen sind keine feuerwehrrlevanten Einflüsse abzuleiten.

#### 3.1.2 Gebäudealter, -höhe, -bauweise, -nutzung

Ein- bzw. Mehrfamilienhaus, Gewerbe oder Industrie, Gebäude mit historischer Bedeutung etc.

Die folgende Analyse beschränkt sich auf Besonderheiten bezüglich der Bauart und -weise sowie Nutzung von Gebäudekomplexen und Einzelgebäuden. Ausschließliches Ziel der Betrachtungen ist es, mit Hilfe dieses Kapitels die maximal erforderliche Bewältigungskapazität (Kräfte und Mittel sowie Löschwasser) der Feuerwehr zu ermitteln.

Die nicht aufgeführten Gemeindegebiete sind im Wesentlichen eingestuft in: Wohnnutzung mit Ein-, Zwei- und Mehrfamilienhäusern (auch Reihenhäuser) massiver Bauweise und Hartbedachung mit geringem Anteil an Gebäuden anderer Bauart und -weise (z. B. vereinzelte Fachwerkgebäude, Gebäude mit Reetdach, etc.) mit einer Einsatz- bzw. Rettungshöhe von max. 8 m bzw. 2. Obergeschoss.

#### Steinfort

- offene Bauweise, Wohngebäude mit Gebäudehöhe bis höchstens 7 m Brüstungshöhe und Anleiterhöhe mit vierteiliger Steckleiter bis max. 8 m bzw. 2. Obergeschoss, einzelne kleinere Gewerbe-, Handwerksbetriebe, 1 Landwirtschaftsbetrieb mit PV-Anlagen, 1 Milchviehanlage, keine Bauten besonderer Art und Nutzung
- 3 Wohnungsbausysteme, massive Bauweise, hartbedacht, ausgebautes Dachgeschoss, Einsatzhöhe 2. Obergeschoss
- Chiptuning-Nord, Kastanienallee 3, Auto-Tuning-Werkstatt, Werkstattgebäude, massive Bauweise, hartbedacht, Einsatzhöhe Erdgeschoss

#### Tetsorf

- offene Bauweise, Wohngebäude mit Gebäudehöhe bis höchstens 7 m Brüstungshöhe und Anleiterhöhe mit vierteiliger Steckleiter bis max. 8 m bzw. 2. Obergeschoss, keine nennenswerten Gewerbebetriebe, keine Bauten besonderer Art und Nutzung
- Wohnungsbausystem, massive Bauweise, hartbedacht, ausgebautes Dachgeschoss, Einsatzhöhe 2. Obergeschoss
- Gutshaus, Fachwerkbauweise, hartbedacht, Einsatzhöhe 1. Obergeschoss

#### Fräulein-Steinfort

- offene Bauweise, Wohngebäude mit Gebäudehöhe bis höchstens 7 m Brüstungshöhe und Anleiterhöhe mit vierteiliger Steckleiter bis max. 8 m bzw. 2. Obergeschoss, 1 Schweinemastanlage PV-Anlagen halbflächig auf Dach, Biogasanlage, 4 Güllebehälter, 1 Landwirtschaftsbetrieb mit PV-Anlage, keine Bauten besonderer Art und Nutzung

### 3 Gefahrenanalyse

#### Harmshagen

- offene Bauweise, Wohngebäude mit Gebäudehöhe bis höchstens 7 m Brüstungshöhe und Anleiterhöhe mit vierteiliger Steckleiter bis max. 8 m bzw. 2. Obergeschoss, keine nennenswerten Gewerbebetriebe, 1 Landwirtschaftsbetrieb, keine Bauten besonderer Art und Nutzung
- Gutshaus/Schloss, Am Schlossteich, massive Bauweise, hartbedacht, Einsatzhöhe 2. Obergeschoss

#### Schönhof

- offene Bauweise, Wohngebäude mit Gebäudehöhe bis höchstens 7 m Brüstungshöhe und Anleiterhöhe mit vierteiliger Steckleiter bis max. 8 m bzw. 2. Obergeschoss, keine nennenswerten Gewerbebetriebe, keine Bauten besonderer Art und Nutzung

#### Seefeld

- offene Bauweise, Wohngebäude mit Gebäudehöhe bis höchstens 7 m Brüstungshöhe und Anleiterhöhe mit vierteiliger Steckleiter bis max. 8 m bzw. 2. Obergeschoss, keine nennenswerten Gewerbebetriebe, keine Bauten besonderer Art und Nutzung

#### Wüstenmark

- offene Bauweise, Wohngebäude mit Gebäudehöhe bis höchstens 7 m Brüstungshöhe und Anleiterhöhe mit vierteiliger Steckleiter bis max. 8 m bzw. 2. Obergeschoss, keine nennenswerten Gewerbebetriebe, keine Bauten besonderer Art und Nutzung
- mehrere Reetdachhäuser in der Ortslage

#### **3.1.3 Eingehende Analyse von baulichen Anlagen**

mit besonderen Anforderungen an den baulichen Brandschutz z. B. Krankenhaus, Schule, Pflege- / Altenheim, Tiefgarage, Verkehrsanlage etc.

- Nicht vorhanden

#### **3.1.4 Störfallbereiche bzw. Betriebe mit gefährlichen Stoffen und Gütern**

Einbeziehung von Notfallplanungen vorhandener Störfallbetriebe etc.

- Nicht vorhanden

#### **3.1.5 Betriebe und Einrichtungen mit besonderen Anforderungen**

Erfordernis für BMA bzw. Feuerwehrplan festgestellt; insbesondere für überörtliche Einsätze

*Tabelle 3 Betriebe und Einrichtungen mit besonderen Anforderungen*

Objekt	Anschrift
Schweinemastanlage	23936 Testorf-Steinfurt

	besondere Gefahren (Feuerwehr-Einsatzplan ohne BMA)
--	---

### 3 Gefahrenanalyse

#### 3.2 Verkehrsstruktur

##### 3.2.1 Orts-, Landes- und Bundesstraßen, Bundesautobahnen

Tabelle 4 Verkehrsstruktur Gemeinde Testorf-Steinfurt

Straßenarten		Verkehrswege in km
G		17,4
K	54	3,7
L	03, 031	4,8
B	208	4,3

##### 3.2.2 DB-Strecken (evtl. besondere Streckennutzung beachten; z. B. Gefahrgut)

- Nicht vorhanden.

##### 3.2.3 Flughafen/Flugplatz inkl. Einflugbereich

- Nicht vorhanden.

##### 3.2.4 Witterungsbedingte Verkehrseinflüsse

Witterungsbedingte Verkehrseinflüsse sind vorrangig durch erhöhten Schneefall bzw. Eisglätte, wie dann auch Allorts, zu erwarten.

## 3 Gefahrenanalyse

### 3.2.5 Verkehrseinflüsse bedingt durch den Straßenverkehr



Abbildung 4 Verkehrsführung Gemeinde Testorf-Steinfurt [8]

Durch das Gemeindegebiet von Testorf-Steinfurt führt die Bundesstraße 208 auf einer Länge von 4,3 Kilometern. Die B 208 führt von Wismar nach Bad Oldesloe und durchquert die Gemeinde Testorf-Steinfurt von Ost nach West. Sie wird in diesem Abschnitt täglich von etwa 2.262 PKW und 161 Schwertransporten befahren.

Die Landesstraßen 03 und 031 führen ebenfalls durch die Gemeinde Testorf-Steinfurt. Zusammen führen sie auf einer Strecke von 4,8 Kilometern durch das Gemeindegebiet. Die L 03 verläuft von Nord nach Süd und wird in diesem Abschnitt täglich von etwa 4.878 PKW und 288 Schwerlasttransporten befahren, die L 031 von Ost nach West und wird von 505 PKW und 27 Schwertransporten auf dem Gemeindegebiet von Testorf-Steinfurt befahren.

Auch durch das Gemeindegebiet führt die Kreisstraße 54 auf einer Länge von 3,7 Kilometern. Die K 54 verläuft von Nord nach Süd und entspringt der L 031 in dem Ortsteil Testorf. Sie verbindet anschließend den Ortsteil Steinfort mit der B 208, in der sie dann mündet. Alle weiteren Straßen sind Gemeindestraßen.

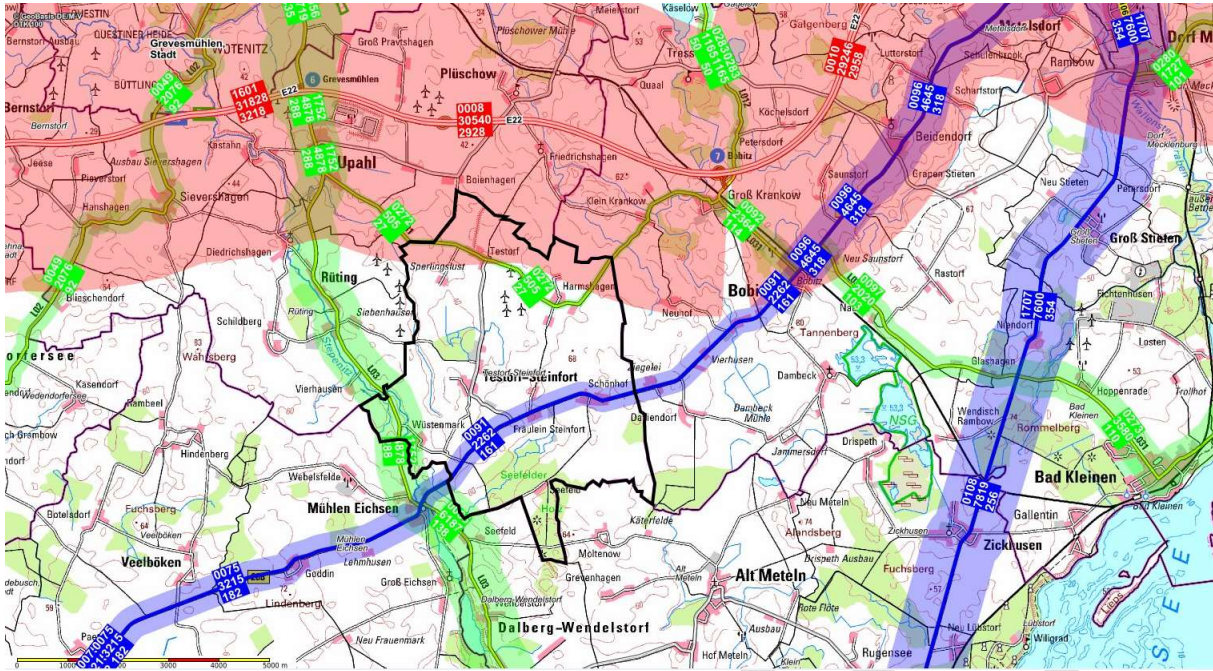
Mit erhöhtem Verkehrsaufkommen und relevanten Verkehrseinflüssen ist bei Unfallereignissen auf der BAB 20 und der B 208 zu rechnen. Dieser Umstand nimmt für die Planung der Bewältigungskapazitäten der Feuerwehr keinen wesentlichen Stellenwert ein (siehe FwOV M-V § 7, Absatz 2 Satz 2).

### 3 Gefahrenanalyse

#### **3.2.6 Veranstaltungsbedingte Verkehrseinflüsse**

- Nicht vorhanden.

### **3.3 Topographische Gefahren**

#### **3.3.1 Wassergefahren**

mit Charakterisierung auf Schifffahrt, Ausmaße, Tiefe, Strömungsgeschwindigkeit etc.

- Keine Besonderheiten.

#### **3.3.2 Gefahren durch Überschwemmungen, Hochwasser und Starkregen**

- Keine Besonderheiten.

#### **3.3.3 Witterungsbedingte Besonderheiten**

z. B. Schneelast inkl. Lawinengefahr, Vegetationsbrände etc.

- Keine Besonderheiten.

Entwurf

## 4 Gefahrenarten und Szenarien Beschreibung

### 4.1 Gefahrenarten

„Die Gefahrenanalyse umfasst die Beschreibung des Gefährdungspotenzials anhand der charakteristischen örtlichen Gegebenheiten des Gemeindegebietes sowie die brandschutztechnische Bewertung der vorhandenen Gefahren und gefährdeten Objekten und Personen. Dabei werden folgende Bereiche unterteilt (Gefahrenarten).“ [5]

#### 4.1.1 A – Brandbekämpfung

##### 4.1.1.1 Feuer „Groß“

Zum Alarmierungsstichwort Feuer „Groß“ zählt das standardisierte Schadenereignis „Brand im Mehrfamilienhaus mit vermisster Person“ sowie Brände in Heimen, Hotels, Lagerhallen etc.

Kräfteansatz: mind. Löschzug gemäß FwDV 3

##### 4.1.1.2 Feuer „Mittel“

Zum Alarmierungsstichwort Feuer „Mittel“ zählen Brände von z. B. Fahrzeugen, Garagen, Gartenlauben, Schuppen.

Kräfteansatz: mind. Gruppe gemäß FwDV 3

##### 4.1.1.3 Feuer „Klein“

Zum Alarmierungsstichwort Feuer „Klein“ zählen z. B. Müllcontainerbrand, Ödlandbrand, Rauchentwicklung.

Kräfteansatz: mind. Gruppe gemäß FwDV 3

#### 4.1.2 B – Technische Hilfeleistung

##### 4.1.2.1 Technische Hilfe „Groß“

Zum Alarmierungsstichwort TH „Groß“ zählt z. B. Gebäudeeinsturz und Explosion, Unfall mit Straßen- und Schienenfahrzeug mit eingeklemmter Person, Flugzeugabsturz etc.

Kräfteansatz: mind. 16 Funktionen (1 Zugführer + 1 Gruppe + 1 Staffel)

##### 4.1.2.2 Technische Hilfe „Mittel“

Zum Alarmierungsstichwort TH „Mittel“ zählen z. B. Ölspur, Baumbeseitigung, Sturmschäden, Keller unter Wasser.

Kräfteansatz: mind. Gruppe gemäß FwDV 3

##### 4.1.2.3 Technische Hilfe „Klein“

Zum Alarmierungsstichwort TH „Klein“ zählen z. B. Türöffnung, Insekten, Tiere.

Kräfteansatz: mind. Gruppe gemäß FwDV 3

#### 4.1.3 C – Gefahrstoffeinsatz und radiologische Gefahren

Zum Alarmierungsstichwort „Gefahrstoffeinsatz“ zählen z. B. auslaufende unbekannte Flüssigkeiten, Stoffaustritt aus technischen Anlagen (z. B. Biogasanlagen), Havarie mit Stoffaustritt in einem Störfallbetrieb

Kräfteansatz: mind. Gefahrgutzug gemäß FwDV 3



## 4 Gefahrenarten und Szenarien Beschreibung

### 4.1.4 D – Wassernotfälle

Zum Alarmierungsstichwort „Wasserrettung“ zählen z. B. Rettung von gekenterten Wasserfahrzeugen, Bade- und Eisunfälle, Eindämmen und Aufnahme von aus Wasserfahrzeugen ausgetretenen wassergefährdenden Stoffen (Benzin, Diesel etc.)

Kräfteansatz: mind. Gruppe gemäß FwDV 3

## 4.2 Szenarien Beschreibung für jeweilige Gefahrenarten

Eine Vielzahl von Faktoren in den Bereichen Brandschutz und Technische Hilfeleistung bestimmen das Gefahrenpotential in Ihrer Gemeinde. Neben der wissenschaftlichen Betrachtung mittels der TIBRO-Informationen werden verschiedene andere Analyse- und Prüfverfahren bei der Szenarien Auswahl sowie der Risikobetrachtung angewandt. Da in Ihrer Gemeinde hauptsächlich von Wohnnutzung auszugehen ist, werden bei der folgenden Szenarien Beschreibung **einige Beispiele** für standardisierte Schadensereignisse dargestellt.

### 4.2.1 A – Brandbekämpfung

#### 4.2.1.1 Kritischer Wohnungsbrand im Mehrfamilienhaus mit vermissten Personen

„Standardisiertes Schadensereignis

Als dimensionierendes Schadensereignis gilt der Brand, der regelmäßig die größten Personenschäden fordert. Dies ist der Wohnungsbrand im Obergeschoss eines mehrgeschossigen Gebäudes. Neben Feuer und Rauch in der betroffenen Nutzungseinheit kommt es zu Raucheintrag in den Treppenraum. Es sind Personen aus der betroffenen Wohnung und aus angrenzenden Wohnungen über Leitern und über den Treppenraum zu retten. Außerdem muss die Brandausbreitung verhindert und der Brand gelöscht werden.“ [9]

#### 1. Kritischer Wohnungsbrand

● Zeitraum für effizienten Löschmaßnahmen

**Taktik:** i.d.R. Innenangriff

● lebensgefährlicher Zeitraum für das Eingreifen unerfahrener FF-Kräfte

**Taktik:** i.d.R. Innen- und Außenangriff

● Totalverlust von Sachwerten

**Taktik:** i.d.R. Verteidigung von Nachbarobjekten



Abbildung 5 zeitlicher Verlauf gemäß Schutzzieldefinition zur Menschenrettung bei Brandeinsätzen

1) ISB – In Sicherheit Bringen

2) LRSM – Lebens Rettende Sofort Maßnahmen

#### 4 Gefahrenarten und Szenarien Beschreibung

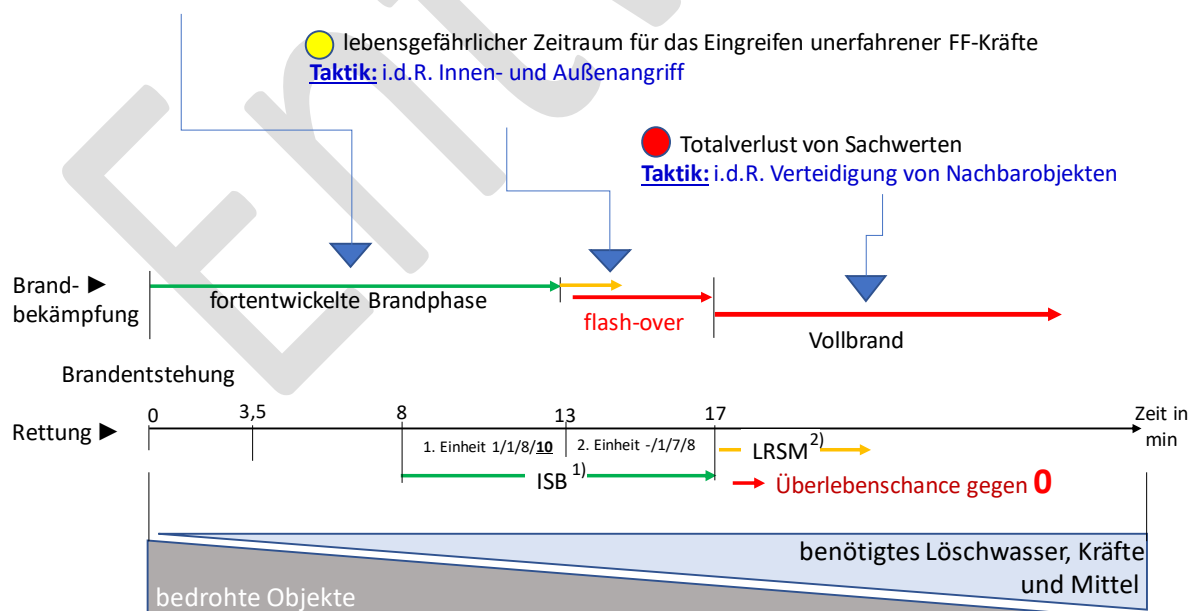
##### **Zu berücksichtigende Grenzwerte und/oder Akzeptanzkriterien**

##### **Wohnungsbrände in mehrgeschossigen Gebäuden für den 1. und 2. Rettungsweg (Eingangsbereich/Treppenraum und Leitern der Feuerwehr):**

Rettungszeit: betroffene Personen müssen bis zur 17. Minute an den Rettungsdienst übergeben werden.

Im Technischen Bericht des vfdb von 2007 [10] wird für dieses Szenario ein Kräfteansatz von **mind. 10 Funktionen nach 8 min. und 18 Funktionen nach 13 min. an der Einsatzstelle** angesetzt.

In der FwDV 3 ist die Mindeststärke des Zuges mit mind. 22 Funktionen (Löschzug) vorgegeben. In den Fallstudien wird ein Kräfteansatz von **22 Funktionen (Löschzug) nach 13 min. an der Einsatzstelle** angesetzt.

##### *4.2.1.2 Brand in einem Einfamilienhaus mit einer vermissten Person*

Bei diesem Szenario wird von einem Brand in einem Einfamilienhaus mit ausgebautem Dachgeschoss ausgegangen. Der Brand entsteht im Erdgeschoss, Küchenbereich. Eine Person befindet sich am Fenster und eine weitere Person wird vermisst. Es sind Personen aus der betroffenen Wohnung und aus angrenzenden Wohnungen über Leitern und über den Treppenraum zu retten. Außerdem muss die Brandausbreitung verhindert und der Brand gelöscht werden.

##### **Zu berücksichtigende Grenzwerte und/oder Akzeptanzkriterien**

##### **Wohnungsbrände in einem Einfamilienhaus mit ausgebautem Dachgeschoss für den 1. und 2. Rettungsweg (Eingangsbereich/Treppenraum und Leitern der Feuerwehr):**

Rettungszeit: betroffene Personen müssen bis zur 17. Minute an den Rettungsdienst übergeben werden.

Im Technischen Bericht des vfdb von 2007 [10] wird für dieses Szenario ein Kräfteansatz von **mind. 9 Funktionen nach 8 min. an der Einsatzstelle** angesetzt.

In den Fallstudien wird aufgrund verschiedener Faktoren, wie z. B. Löschwassersituation, reale Tageseinsatzbereitschaft und die damit verbundene Eintreffzeit etc., ein Kräfteansatz von **22 Funktionen (Löschzug) nach 13 min. an der Einsatzstelle** angesetzt.

## 4 Gefahrenarten und Szenarien Beschreibung

### 4.2.2 B – Technische Hilfeleistung

#### 4.2.2.1 Technische Hilfe nach Verkehrsunfall mit mind. einer eingeklemmten Person

Betrachtungen unter der Voraussetzung, dass für Personen lebensbedrohliche Zustände vorliegen!

Zur Entwicklung eines besseren Verständnisses bei der Betrachtung dieser Fallstudie ziehen die Verfasser neben der FwOV M-V (Anlage 6 zu § 6 Absatz 1 Punkt 2. Technische Hilfeleistung) ein bewährtes Modell zur Veranschaulichung heran. Ein wichtiges und nicht zu vernachlässigendes Qualitätsmerkmal ist die, wie im Bild (rechts) dargestellte, „Golden Hour of Shock“ [11]. Es ist davon auszugehen, dass Personen, die z. B. bei einem Unfall lebensbedrohlich verletzt wurden, spätestens eine Stunde nach Eintritt des Unfallereignisses die besten Überlebenschancen haben, wenn sie der stationären Behandlung in einer Klinik zugeführt werden.

Ein Schwerpunkt für die Einschätzung der **Leistungsfähigkeit** ist im „grün“ dargestellten Bereich. Ab diesem Zeitpunkt ist der Erfolg bei der Menschenrettung auf das Wirksamwerden der Feuerwehr (technische Rettung) angewiesen. Das Zusammenwirken zwischen Rettungsdienst, Feuerwehr und Polizei geschieht dann in der Praxis mittels des Rettungsgrundsatzes (siehe Abbildung). Ein weiteres Bewertungskriterium ist die reale Tageseinsatzbereitschaft der zum Einsatz kommenden Feuerwehrkräfte.

Laut vfdb-Richtlinie 06/01 [12] sollen bei der Rettung von einer eingeklemmten Person 2 Rettungssätze und für jedes weitere Fahrzeug mit einer eingeklemmten Person eine weitere taktische Einheit mit entsprechender technischer Ausrüstung an der Einsatzstelle vorgehalten werden.

Kräfte- und Mittelansatz: **mind. 16 Funktionen (1 Zugführer + 1 Gruppe + 1 Staffel) – 2 Rettungssätze nach 20 min. an der Einsatzstelle.**

## Die „Golden Hour of Shock“



Abbildung 6 Golden Hour of Shock [10]

Dieser gliedert sich wie folgt:

### RETTUNGSGRUNDSATZ

1. **Sichern**
  - Gegen Brandgefahr
  - gegen Dunkelheit
  - Wegrollen, -rutschen und Erschütterungen
2. **Zugang verschaffen**
  - Versorgungsöffnung schaffen
3. **lebensrettende Sofortmaßnahmen**
  - Herz- Lungenwiederbelebung
  - stillen von Wunden etc.
4. **Befreien**
  - Befreiungsöffnung schaffen
5. **Transportfähigkeit herstellen**
  - Abtransport in das Klinikum

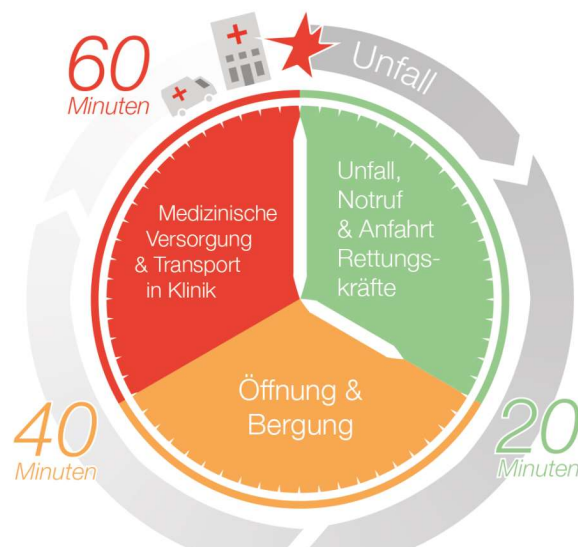
Abbildung 7 Rettungsgrundsatz

## 4 Gefahrenarten und Szenarien Beschreibung

### 4.2.2.2 Technische Hilfe – z. Bsp. Baum auf Straße/Ölspuren

Bei diesen Einsatzszenarien ist von einem hohen Arbeitsaufwand für die Feuerwehren auszugehen. So müssen zum Beispiel Straßensperrungen und die Beseitigung der Gefahr durchgeführt werden. Deshalb sind für diese Einsatzszenarien ein Kräfteansatz von **mind. 9 Funktionen nach 10 min. an der Einsatzstelle** anzusetzen.

### 4.2.3 C – Gefahrstoffeinsatz und radiologische Gefahren

Für CBRN-Lagen ist die Gemeinde nur für Erstmaßnahmen verantwortlich. Entsprechend ist die Feuerwehr Testorf-Steinfurt nicht für CBRN-Lagen ausgerüstet. Die Wehr ist nicht in den Gefahrstoffzug des Kreises als Einheit mit überörtlichen Aufgaben eingebunden. Bezüglich der Abwehr von Gefahren, die von Gefahrstoffen ausgehen, besteht die Notwendigkeit mittels der örtlich zuständigen Feuerwehr Erstmaßnahmen an Einsatzstellen durchzuführen. Diese beschränken sich auf Erstmaßnahmen, die mit der Standardausrüstung der Feuerwehr zu bestreiten sind. Derartige Einsätze werden mittels der GAMS-Regel abgearbeitet. Für die Feuerwehr ist mit einem Kräfteansatz von **mind. 9 Funktionen nach 10 min. an der Einsatzstelle** zu rechnen.

- |   |
|---|
| <p><b>G</b> - Gefahren erkennen</p> <p><b>A</b> - Abspermaßnahmen durchführen (Behelfs-Dekon-Platz herrichten als Eigenschutzmaßnahme bei erforderlicher Menschenrettung)</p> <p><b>M</b> - Menschenrettung prüfen</p> <p><b>S</b> - Spezialkräfte nachfordern (z. B. Gefahrgutzugführer, Gefahrgutzug)</p> |
|---|

Abbildung 8 GAMS

### 4.2.4 D – Wassernotfälle

Die „Wassergefahren“ berücksichtigt die Gefährdungen durch Austreten von gefährlichen Flüssigkeiten auf dem Wasser, für das Wasser, Bootsunfälle mit und ohne Personen sowie Sachschäden (inklusive Brände). Für die Bewältigung von Wassergefahren innerhalb des Zuständigkeitsbereiches der Feuerwehr ist ein Kräfteansatz von **mind. 9 Funktionen nach 10 min. an der Einsatzstelle** anzusetzen.

## 4 Gefahrenarten und Szenarien Beschreibung

### 4.3 Schwerpunktobjekte für Einzelfallstudien

Aus den gewählten Schadensereignissen erfolgen für die Schadensobjekte Einzelfallstudien bezüglich der Gefahren- und Risikobewertung. Diese werden zur Anpassung der Alarm- und Ausrückeordnung bei Brandeinsätzen benötigt.

#### 4.3.1 Größtmögliches Schadensereignis nach Schadensausmaß

##### Schwerpunktobjekt:

Schweinemastanlage Fräulein-Steinfurt

##### Schwerpunkte im Schwerpunktobjekt:

Größe L/B: ca. 240 m x ca. 220 m

##### Bauart und -weise:

Objekt: massive Bauweise, hartbedacht,  
Einsatzhöhe Erdgeschoss

##### Nutzung:

Schweinemast



Abbildung 9 Schwerpunktobjekt  
Schadensschwere [8]

**Szenario:** Brand in der Biogasanlage, Dienstag 11:00  
Uhr

**Löschwasserverhältnisse:** nicht ausreichend

**Besondere Gefahrenschwerpunkte:** Biogasanlage, PV-Anlagen

#### 4.3.2 Größtmögliches Schadensereignis nach Eingreiferfordernis

##### Schwerpunktobjekt:

Wohnungsbausystem Testorf

##### Schwerpunkte im Schwerpunktobjekt:

Größe L/B/H: ca. 17 m x ca. 11 m x ca. 10 m

##### Bauart und -weise:

Objekt: massive Bauweise, hartbedacht,  
Einsatzhöhe 2. Obergeschoss

##### Nutzung:

Wohnraum



Abbildung 10 Schwerpunktobjekt  
Eingreiferfordernis [8]

**Szenario:** Brand einer Wohnung im Erdgeschoss,  
Brand- und Rauchausbreitung auf die  
oberen Etagen, Montag 09:30 Uhr

**Löschwasserverhältnisse:** nicht ausreichend

**Besondere Gefahrenschwerpunkte:** keine Rauchabschottung

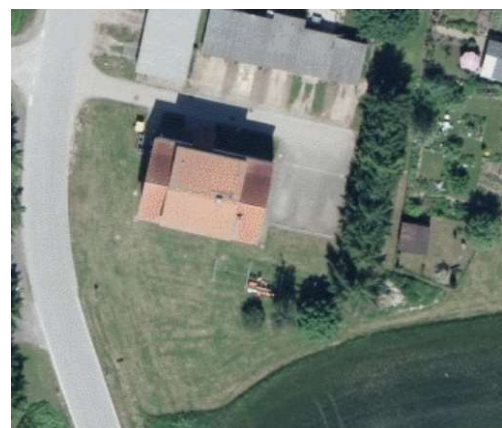
## 5 Risikoanalyse

### 5.1 Einsatzgeschehen

#### 5.1.1 Einsatzverteilung der Brandeinsätze

Tabelle 5 Einsatzstatistik Brände

Brände Feuerwehr	2018	2017	2016	2015	2014
Gemeinde	5	0	0	0	0
Überlandhilfe	0	0	0	0	0

Dargestellt wurde die Verteilung der Brandeinsätze, die innerhalb und außerhalb der Gemeindegrenze stattgefunden haben. Für die Zuständigkeit gemäß BrSchG M-V § 2 „Leistungsfähigkeit“ sind nur die Einsätze (Punkte) innerhalb der gekennzeichneten Gemeindegrenze ausschlaggebend. Die übrigen Einsätze gelten als überörtlich.



Abbildung 11 Einsatzstatistik Brände [8]

Aufgrund der geringen Einsatzzahlen ist kein Einsatzmuster darstellbar.

## 5 Risikoanalyse

## 5.1.2 Einsatzverteilung der Hilfeleistungseinsätze

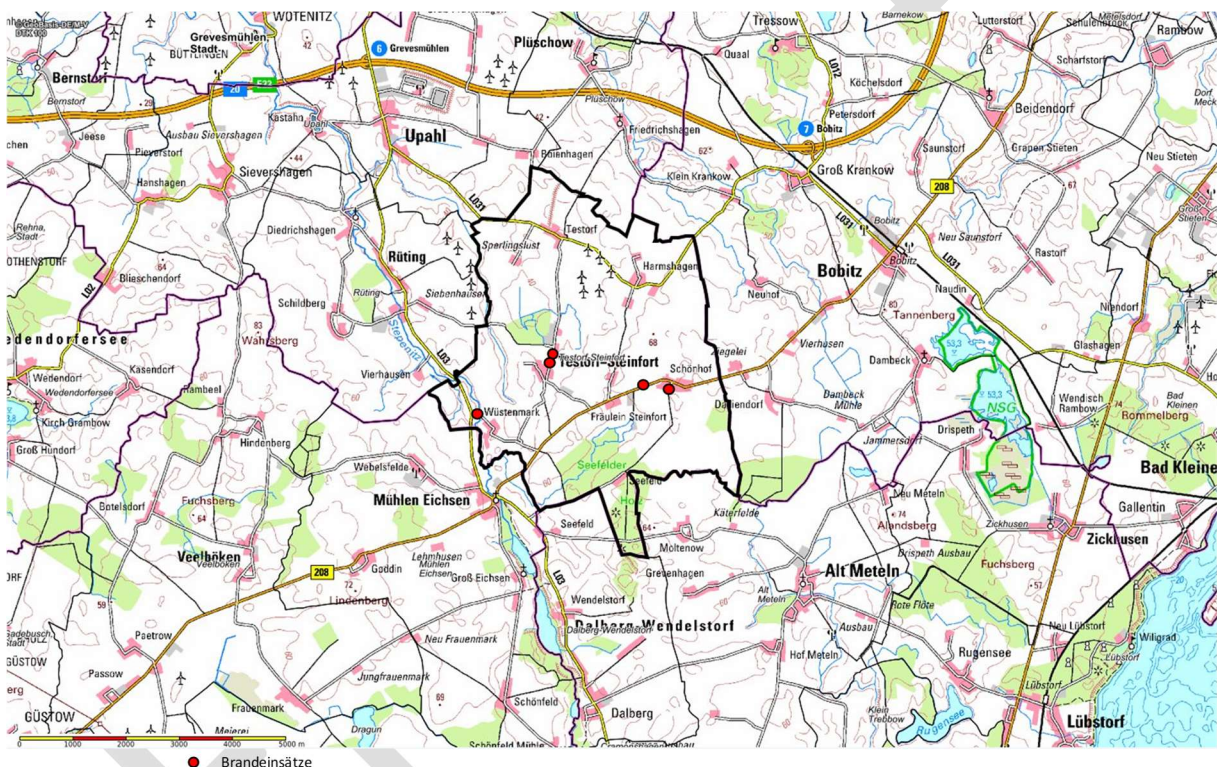
Tabelle 6 Einsatzstatistik Technische Hilfeleistung

TH-Einsätze Feuerwehr	2018	2017	2016	2015	2014
Gemeinde	2	0	0	2	0
Überlandhilfe	0	0	0	0	0

Dargestellt wurde die Verteilung der TH-Einsätze, die innerhalb und außerhalb der Gemeindegrenze stattgefunden haben. Für die Zuständigkeit gemäß BrSchG M-V § 2 „Leistungsfähigkeit“ sind nur die Einsätze (Dreiecke) innerhalb der gekennzeichneten Gemeindegrenze ausschlaggebend. Die übrigen Einsätze gelten als überörtlich.



Abbildung 12 Einsatzstatistik Technische Hilfeleistungen [8]

Aufgrund der geringen Einsatzzahlen ist kein Einsatzmuster darstellbar.

## 5.2 Ergebnisbericht zum Erreichungsgrad

Gemäß der VV Meckl.-Vorp. Gl. Nr. 2131 – 9 ist der prozentuale Anteil der Einsätze, bei denen die Zielgrößen Eintreffzeit und Mindesteinsatzstärke eingehalten wurden, zu ermitteln. Gemäß FwOV M-V § 7 Absatz 6, soll ein Erreichungsgrad von 80 % nicht unterschritten werden. Liegt der Erreichungsgrad darunter, sind Maßnahmen zur Verbesserung zu ergreifen. [4]

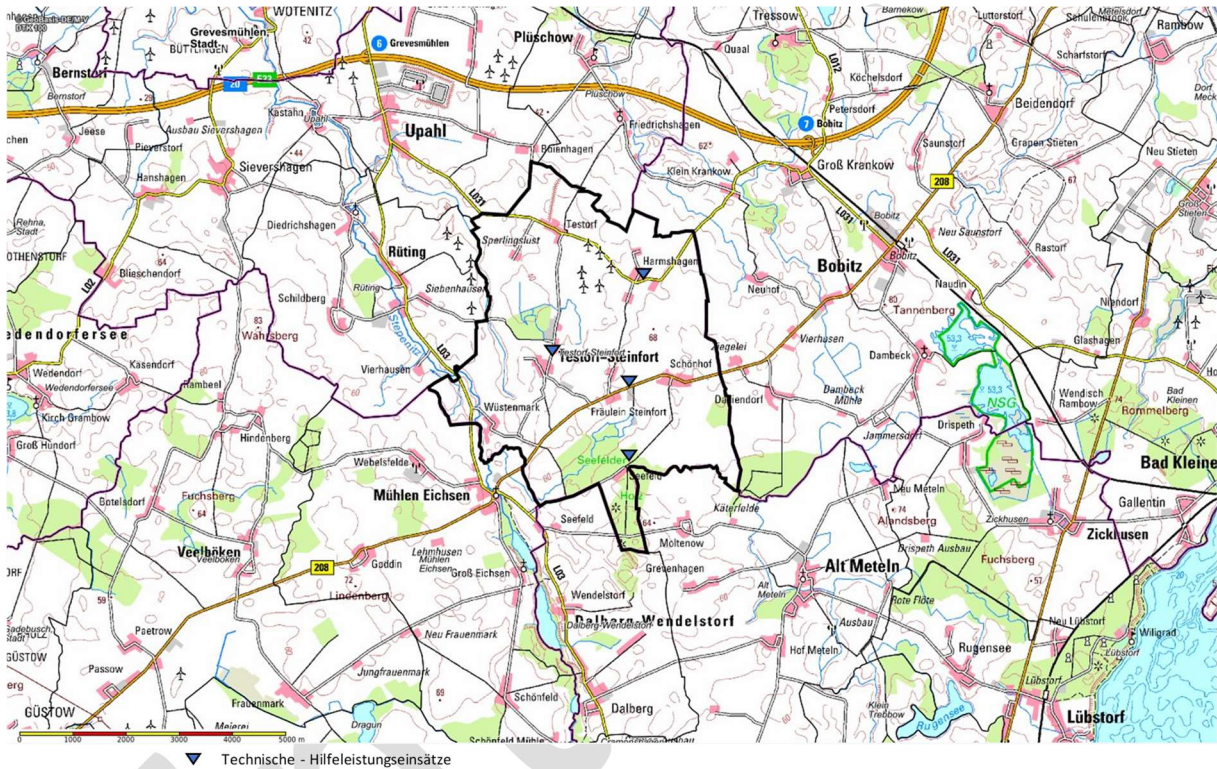
Beispiel:	Die Feuerwehr X war in den vergangenen 5 Jahren zu 50 Einsätzen alarmiert. Bei 48 Einsätzen wurde die Eintreffzeit von unter 10 Minuten (von Alarmierung bis Eintreffen) mit entsprechender Mannschaftsstärke (Gruppe) eingehalten.
$\text{Erreichungsgrad} = \frac{\text{Anzahl der eingehaltenen Einsätze}}{\text{Anzahl der Gesamteinsätze (Gemeindegebiet)}} = \frac{48}{50} = 0,96 \rightarrow \mathbf{96\%}$	

Gemäß BrSchG § 2, haben die Gemeinden den Brandschutz und die Technische Hilfeleistung in ihrem Zuständigkeitsbereich sicherzustellen. Daher wurden bei der Berechnung des prozentualen Erreichungsgrades nur Einsätze berücksichtigt, die durch die örtlich zuständige Feuerwehr, innerhalb des Zuständigkeitsbereiches der Gemeinde geleistet wurden.

Tabelle 7 Erreichungsgrad

Statistik: FF Testorf-Steinfurt 2014-2018		
Anzahl der Einsätze, bei denen Mindeststärke und Eintreffzeit eingehalten wurden	Anzahl der Einsätze im Gemeindegebiet	Erreichungsgrad
1	5	20 %

Aufgrund der geringen Einsatzzahlen ist dem dargestellten Erreichungsgrad an dieser Stelle eine eher geringe Bedeutung zuzuordnen, daher ist eine objektive Betrachtung bezüglich des Erreichungsgrades an dieser Stelle nicht möglich. Die Ergebnisberichte zu den Fallstudien in Verbindung mit der ermittelten Tageseinsatzbereitschaft lassen darauf schließen, dass derzeit die gesetzlich geforderte Leistungsfähigkeit nicht vollumfänglich gewährleistet ist.



## 5 Risikoanalyse

**5.3 Ergebnisbericht zu den Fallstudien**

In der nachfolgenden Tabelle sind die Ergebnisse aus den Fallstudien (siehe Anlage 1 A-B) aufgeführt.

*Tabelle 8 Ergebnisbericht Fallstudien Brände*

	Sachwertschutz	Technische Hilfeleistung	
		klein-mittel	groß
Testorf-Steinfurt	ungenügend	gut	gut
Testorf	mittelmäßig	gut	gut
Fräulein Steinfurt	ungenügend	gut	gut
Harmshagen	ungenügend	gut	gut
Schönhof	ungenügend	gut	gut
Seefeld	ungenügend	gut	gut
Wüstenmark	ungenügend	gut	gut
Schweinemastanlage Fräulein-Steinfurt	ungenügend	---	---
Wohnungsbausystem Testorf	ungenügend	---	---
<b>Zusammenfassung</b>	<b>1 x mittelmäßig 8 x ungenügend</b>	<b>gut</b>	<b>gut</b>

Die Tabelle zeigt, dass der Schutz brennender Objekte teilweise bzw. nicht mehr möglich ist.

## 5.4 Risikobeurteilung

In Auswertung der Gefahrenanalyse (Kapitel 3) und der Fallstudien (Anlage 1) ergeben sich folgende Überschreitungen von Grenzwerten und Akzeptanzkriterien:

- Für die unter Punkt 3.1.5 genannten Einzelobjekte sowie Einrichtungen gilt: Die Prüfung bezüglich der Einhaltung von Brandschutz- und/oder baurechtlicher Vorgaben im Zusammenwirken mit der Brandschutzdienststelle wird unbedingt empfohlen.
- Für alle Ortsteile gilt: Bei Brandeinsätzen wird in der Tageseinsatzbereitschaft (wochentags) der Gruppengleichwert, durch die örtlich zuständige Feuerwehr, nicht erreicht (siehe FwDV 3: Feuerwehrgrundeinheiten i. v. m. FwDV 7: Atemschutz und FwOV M-V § 6).
- Für die Ortsteile Testorf-Steinfurt, Fräulein-Steinfurt und Seefeld gilt: Bei Brandeinsätzen wird in der Tageseinsatzbereitschaft (wochentags) der Gruppengleichwert innerhalb der anzustrebenden Eintreffzeit von 10 Minuten (siehe FwOV § 7 (4)) nicht erreicht (siehe FwDV 3: Feuerwehrgrundeinheiten i. v. m. FwOV M-V § 6).
- Für die Ortsteile gilt: Bei der erweiterten Technischen Hilfeleistung wird in der Tageseinsatzbereitschaft der Gruppengleichwert, durch die örtlich zuständige Feuerwehr, nicht erreicht (siehe FwDV 3: Feuerwehrgrundeinheiten i. v. m. FwOV M-V § 7 (6)).
- Für alle Ortsteile gilt: Eine abhängige Wasserversorgung (Löschwasserversorgung über Hydranten aus dem Netz der Trinkwasserversorgung) ist für das Gemeindegebiet vertraglich nicht geregelt. Grundsätzlich ist die Löschwasserversorgung teilweise bzw. nicht ausreichend.
- Eventuell vorhandene Wohnplätze und Einzelgehöfte in Außenbereichen sollten gesondert ermittelt und betrachtet werden. Gemäß FwOV M-V § 7 (2) Satz 1 sind solche Objekte in der Brandschutzbedarfsplanung nicht weiter zu betrachten („[...] wie beispielsweise weit entfernt liegende oder schwer erreichbare Einzelobjekte oder weit entfernt liegende oder schwer zugängliche Verkehrswege.“).
- In Auswertung der Fallstudien zur Alarm- und Ausrückeordnung wurde festgestellt, dass bei Leistung von Nachbarschaftshilfe für eine andere Gemeinde, grundsätzlich der Brandschutz in der eigenen Gemeinde vernachlässigt wird (vgl. BrSchG M-V § 2 (3) Satz 2). Bedeutsam ist auch, dass keine Reserven in den Standorten der alarmierten Feuerwehren vorhanden sind.

## 6 Betrachtung der Ist-/ Soll-Zustände

Die Ermittlung der erforderlichen Fahrzeuge und Mindeststärke erfolgt gem. VV zur Erstellung von Brandschutzbedarfsplänen in M-V, Anlage, Punkt 3.7.5 „Personalbedarfsberechnung Freiwillige Feuerwehr“ und der FwDV 100.

### 6.1 Betrachtung des Ist-Zustandes

#### Personal/Technik/Gerätehaus/Hilfsfristen/Löschwasserentnahmestellen

Im folgenden Kapitel wird der reale technisch / taktische Einsatzwert der Feuerwehr sowie die Beschaffenheit der Löschwasserentnahmestellen dargestellt. Die nachfolgenden Tabellen sind in Anlehnung an die VV Meckl.-Vorp. Gl. Nr. 2131 – 9 und geben die Erfassungstabellen zur Feuerwehrbedarfsplanung wieder.

#### 6.1.1 Personalsituation

Table 9 Tageseinsatzbereitschaft

Feuerwehr	Takt. Einsatzwert in Tageseinsatzbereitschaft 06:00-18:00 Uhr, nach 5 Minuten von Alarmierung bis Eintreffen am Gerätehaus
Testorf-Steinfort	0 Atemschutzgeräteträger + 4 weitere Einsatzkräfte

Table 10 Ehrenamtliches Personal (gesamt)

Feuerwehr	Ist-Stärke*	Männliche Aktive	Weibliche Aktive	Reserveabteilung*	Ehrenabteilung	Jugendfeuerwehr
Testorf-Steinfort	10	10	0	1	11	0

\*nur aktive Kameraden (Einsatzkräfte)

Table 11 Entwicklung der Personalstärke Einsatzkräfte (Aktive Mitglieder)

Feuerwehr	01.01.2014	01.01.2015	01.01.2015	01.01.2017	01.01.2018
Testorf-Steinfort	16	15	13	12	

Table 12 Entwicklung der Personalstärke Jugendfeuerwehr

Feuerwehr	01.01.2014	01.01.2015	01.01.2016	01.01.2017	01.01.2018
Testorf-Steinfort	0	0	0	0	

Table 13 Laufbahnausbildung

Qualifikation (Ist-Zustand Feuerwehr)	Testorf-Steinfort
Anzahl Einsatzkräfte gesamt	10
Anwärter	
Truppmann	5
Sprechfunker	5
Atemschutzgeräteträger mit G 26/3	
Truppführer	4
Gruppenführer	
Zugführer	1
Leiter einer Feuerwehr	
Führer von Verbänden	
Ausbilder in der Feuerwehr (B 10-Lehrgang)	

## 6 Betrachtung der Ist-/ Soll-Zustände

Tabelle 14 Zusatzausbildung

Qualifikation (Ist-Zustand Feuerwehr)	Testorf-Steinfurt
Kfz Klasse B	10
Feuerwehrführerschein	
Kfz Klasse C	1
Kfz Klasse C/CE	1
Bootsführerschein Binnen	
Bootsführerschein See	
Maschinist Tragkraftspritze	
Maschinist Löschfahrzeuge	
Maschinist Drehleiter	
Hebezeugführer, Ladekran	
Gabelstapler	
Motorkettenberechtigung	5
Strahlenschutz I	
Strahlenschutz II	
Höhenretter	
Taucher	
Gerätewart	
Atemschutzgerätewart	
Sicherheitsbeauftragter	1
Strahlenschutzbeauftragter	
Rettungsschwimmer	
Ausbilder Truppmann, -führer	
Ausbilder Atemschutz	
Ausbilder Sprechfunk	
Ausbilder Maschinist	
Ausbilder Drehleiter	
Ausbilder Technische Hilfeleistung	
Ausbilder Chemieschutz	
Ausbilder Strahlenschutz	
Ausbilder ABC	
Fahrlehrer	

Die oben aufgeführten Tabellen beinhalten alle Lehrgänge, die bisher durch die aktiven Mitglieder absolviert wurden. Die FF Testorf-Steinfurt hat 10 aktive Mitglieder. Durch das Auspendeln (werktags) und das Freizeitverhalten (z. B. Reisen, Einkauf etc.) kann keine klare Aussage bezüglich der aktuellen Verfügbarkeit der erforderlichen Funktionseinheiten zu entsprechenden Anforderungen getroffen werden. Die Erhebung bezüglich der Ausbildung muss differenziert betrachtet werden. Im realen Einsatz ist nicht vorherzusehen, ob alle notwendigen Funktionseinheiten besetzt werden können. Zu beachten ist, dass ein „Führer von Verbänden“ gleichzeitig auch als Zugführer, Gruppenführer, Truppführer, Sprechfunke und Truppmann ausgebildet ist. Die Einsatzkraft erscheint damit multifunktional, ist jedoch nur einmal real im Einsatz wirksam. Aus diesem Grund kann die Mindeststärke der Feuerwehr in Funktionseinheiten nicht direkt mit dem Ausbildungsstand der aktiven Mitglieder verglichen werden. Die durchschnittliche persönliche Verfügbarkeit (5 Minuten nach der Alarmierung) beträgt unter der Woche tagsüber 4 Einsatzkräfte, von denen 0 Atemschutzgeräteträger sind. Bei dieser Annahme ist es zusätzlich erforderlich, dass die Fahrzeuge in den Einsatz gebracht werden können.

## 6 Betrachtung der Ist-/ Soll-Zustände

Tabelle 15 Altersstruktur der aktiven Mitglieder

Alter	< 25	26-30	31-35	36-40	41-45	46-50	51-55	56-60	> 60
Alter	< 25	26-30	31-35	36-40	41-45	46-50	51-55	56-60	> 60
01.13									
01.14									
01.15									
01.16									
01.17	3	1	0	1	0	0	1	2	2

Entwurf

## 6 Betrachtung der Ist-/ Soll-Zustände

Tabelle 16 Verfügbarkeit Freiwillige Feuerwehr

Kamerad/-in	Einzugsbereich in km	Verfügbarkeit												Erreichen der Altersgrenze 65. Lebensjahr (Jahr angeben)
		Wochentag Tag			Wochentag Nacht			Wochenende/Feiertage						
		EK*	davon		EK*	davon		EK*	davon					
			Asgt	Ma		Fü	Asgt		Ma	Fü				
1														
2														
3														
4														
5														
6														
7														
8														
9														
10														
11														
12														
13														
14														
15														
16														
17														
18														
19														
Σ														

\* Einsatzkräfte

- Asgt = Atemschutzgeräteträger mit gültiger G 26-Untersuchung  
 Ma = Maschinist/ Fahrer mit für das Fahrzeug passender Führerscheinklasse  
 Fü = Führungskraft (Gruppenführer/ Zugführer)

## 6.1.2 Technik

Tabelle 17 Fahrzeugbestand

Standort	Fahrzeug	Funk- kenner	Kenn- zeichen	Baujahr	Lösch- mittel	Atem- schutz- geräte	Bemer- kungen
Testorf	TSF-W	3450/48/ 01	NWM GP 94	1998	750 l	4	
Testorf	LF 8/6	3450/41/ 01	GVM 2039	1984			
Testorf	TSA 8/8			1962			

## 6 Betrachtung der Ist-/ Soll-Zustände

Tabelle 18 Feuerwehrentechnische Beladung

Standort	Typ	Lagerbestand	Fahrzeug- verlastung	Baujahr
	Eisretter			
	Sprungretter			
	Hydraulisches Spreiz- und Schneidgerät			
	Luftheber-Satz $\leq 1\text{bar}$			
	Minihebekissen-Satz			
	Motorkettensäge	2		
	Zweiteilige Steckleiter			
	Vierteilige Steckleiter	2		
	Multifunktionsleiter			
	Dreiteilige Schiebleiter			
	LKW- Rettungsbühne			
	Abstützsystem			

Entwurf

## 6 Betrachtung der Ist-/ Soll-Zustände

**6.1.3 Gerätehaus**

Legende: x ja bzw. vorhanden; ggf. Anzahl  
- nein bzw. nicht vorhanden

Tabelle 19 Ausstattung des Gerätehauses

			Testorf-Steinfurt	
Fahrzeughalle	Stellplätze	Größe 1		
		Größe 2		
		Größe 3		
		Sonstige		
	Schutz vor Diesel-emission	Spinde von Fahrzeughalle abgetrennt	-	
		Drucklufthalterung	X	
		Ladeerhaltung	X	
		Absaugung Abgase	X	
	Tore	Höhe	3,50 m	
		Breite	3,50 m	
	Torantrieb	Kraftbetrieben	X	
Handbetätigung		X		
Winterbetrieb	Automatische Beheizung, Frostfreiheit	-		
Sozialbereich	Umkleide-Spindräume	Männer	-	
		Frauen	-	
		Jfw Jungen	-	
		Jfw Mädchen	-	
	Sanitärräume	Toiletten Herren	X	
		Toiletten Frauen	X	
		Waschraum	X	
		Dusche Herren	X	
		Dusche Frauen	X	
		Schulungs- und Aufenthaltsraum	-	
		Küche/Kochnische/Teeküche	X	
		Separater Jugendraum	-	
		Büro	X	
		Medien, EDV-Ausstattung	X	
		Reinigung Einsatzkleidung	-	
		Stiefelwäsche im Zugangsbereich	-	
		Trockenraum	-	
		Wohnungen für Feuerwehrangehörige	-	
		Funktionsräume/Technische Bereiche	Lager	Geräte-/Allgemeines Lager
	Schläuche			X
	Lösch- und Bindemittel			X
	Kfz-/Reifenlager			-
	Treibstoff- und Öllager			--
Feuerlöscher	X			
Kleiderkammer	-			
Werkstätten	Allgemeine Werkstatt		X	
	Atemschutz		-	
	Schlauchpflege		-	
	Geräte/Kfz		-	
	Waschhalle		-	
	Funk		-	
	Haustechnikraum/Heizung		-	
	Abstellraum, Putzraum/-kammer		X	
Außenbereich	PKW-Parkplätze			
	Übungsflächen auf Hof			
	Übungsturm			
	Kreuzungsfreie Zu- und Anfahrt			



## 6 Betrachtung der Ist-/ Soll-Zustände

*Abbildung 13 Gerätehaus FF Testorf-Steinfurt**Abbildung 14 Gerätehaus FF Testorf-Steinfurt**Abbildung 15 Fahrzeug FF Testorf-Steinfurt**Abbildung 16 Fahrzeug FF Testorf-Steinfurt*

## 6 Betrachtung der Ist-/ Soll-Zustände

Tabelle 20 Ist-Zustand Technik

Feuerwehr	Fahrzeugbestand	Stellplatzgröße Fahrzeughalle	Baujahr	gegenwärtige Nutzungsdauer*
Testorf-Steinfort	TSF-W	1	1998	21
	LF 8/6	1	1984	35
	TSA	1	1962	57

\*Hinweis: gemäß Landeseinheitlicher Abschreibungstabelle [13] beträgt die Nutzungsdauer für Feuerlöschfahrzeuge 15 Jahre und für Drehleiterfahrzeuge 10 Jahre.

### 6.1.4 Ermittelte Eintreffzeiten

In Kapitel 6.1.4 und 6.1.5 werden die Eintreffzeiten für die Brandbekämpfung, für die Schieb- und Drehleiter, für die Technische Hilfeleistung sowie für die Gebietsabdeckung tabellarisch dargestellt. Die Fahrzeiten werden den Fallstudien (Anlage 1) entnommen. Es wird grundsätzlich empfohlen, die angenommenen Fahrzeiten durch Probealarmfahrten zu überprüfen und die gemessenen Fahrzeiten zu dokumentieren.

#### 6.1.4.1 Brandbekämpfung

Die Leistungsfähigkeit wird über die mittlere Eintreffzeit Ihrer Feuerwehr für die Zeit werktags (06:00 bis 18:00 Uhr) dargestellt.

In den folgenden Tabellen wird die Differenz aus der momentan möglichen Eintreffzeit und der vom Gesetzgeber geforderten Hilfsfrist dargestellt. Diese wird an den Fallstudien zur Erreichung der Leistungsfähigkeit gemessen.

„(4) Es ist anzustreben, dass die Feuerwehr innerhalb ihres Zuständigkeitsbereiches nach Möglichkeit innerhalb von zehn Minuten nach Alarmierung an der Einsatzstelle eintrifft (Eintreffzeit) und Maßnahmen zur Gefahrenabwehr einleiten kann.“ [4]

Tabelle 21 Erreichung des Gruppengleichwertes "Brandbekämpfung"

Ortsteil	Ermittelte durchschn. Eintreffzeit für Gruppengleichwert in Minuten <b>Brandbekämpfung</b>	Eintreffzeit (10 Minuten) unterschritten (-) überschritten (+) um ... Minuten
Testorf-Steinfort	12	+ 2
Testorf	10	± 0
Fräulein Steinfort	11	+ 1
Harmshagen	9	- 1
Schönhof	9	- 1
Seefeld	13	+ 3
Wüstenmark	8	- 2
<b>Einzelfallstudien</b>		
Wohnungsbausystem Testorf	10	± 0
Schweinemastanlage	11	+ 1

Der Gruppengleichwert wird aufgrund der Personalsituation der örtlich zuständigen Feuerwehr nur mit überörtlicher Hilfe erreicht. Die Eintreffzeit für den Gruppengleichwert liegt in den Ortsteilen Testorf-Steinfort, Fräulein Steinfort und Seefeld über 10 Minuten.

## 6 Betrachtung der Ist-/ Soll-Zustände

## 6.1.4.2 Mindestausstattung

Laut VV M-V gilt:

„[...] Das TSF-W, KLF oder MLF ist als Ausstattung für eine Ortsfeuerwehr nur dann ausreichend, wenn innerhalb der Eintreffzeit für nachrückende Einheiten mindestens ein Löschgruppenfahrzeug 10 (LF 10) vorhanden ist. [...]“ [5]

Die Feuerwehr Testorf-Steinfort ist mit einem TSF-W sowie einem LF 8 (LO) ausgerüstet. Aus diesem Grund wurde die Eintreffzeit des ersten Löschgruppenfahrzeuges berücksichtigt.

Tabelle 22 Erste Löschgruppenfahrzeuge (10 Minuten)

Ortsteil	Ermittelte durchschn. Eintreffzeit für erstes Löschgruppenfahrzeug an der Einsatzstelle in Minuten	Eintreffzeit (10 Minuten) unterschritten (-) überschritten (+) um ... Minuten	Feuerwehr mit dem ersten erforderlichen Löschgruppenfahrzeug
Testorf-Steinfort	8	- 2	Mühlen-Eichsen (LF 16/12 )
Testorf	11	+ 1	Mühlen-Eichsen (LF 16/12 )
Fräulein Steinfort	8	- 2	Mühlen-Eichsen (LF 16/12 )
Harmshagen	13	+ 3	Mühlen-Eichsen (LF 16/12 )
Schönhof	9	- 1	Mühlen-Eichsen (LF 16/12 )
Seefeld	9	- 1	Mühlen-Eichsen (LF 16/12 )
Wüstenmark	8	- 2	Mühlen-Eichsen (LF 16/12 )

In der Tabelle sind die überörtlich rückenden Löschgruppenfahrzeuge dargestellt. Anhand dieser ist zu erkennen, dass die Eintreffzeit von 10 Minuten für das erste Löschgruppenfahrzeug in den Ortsteilen Testorf und Harmshagen überschritten wird.

Tabelle 23 Erste Löschgruppenfahrzeuge (15 Minuten)

Ortsteil	Ermittelte durchschn. Eintreffzeit für erstes Löschgruppenfahrzeug an der Einsatzstelle in Minuten	Eintreffzeit (15 Minuten) unterschritten (-) überschritten (+) um ... Minuten	Feuerwehr mit dem ersten erforderlichen Löschgruppenfahrzeug
Testorf-Steinfort	8	- 7	Mühlen-Eichsen (LF 16/12 )
Testorf	11	- 4	Mühlen-Eichsen (LF 16/12 )
Fräulein Steinfort	8	- 7	Mühlen-Eichsen (LF 16/12 )
Harmshagen	13	- 2	Mühlen-Eichsen (LF 16/12 )
Schönhof	9	- 6	Mühlen-Eichsen (LF 16/12 )
Seefeld	9	- 6	Mühlen-Eichsen (LF 16/12 )
Wüstenmark	8	- 7	Mühlen-Eichsen (LF 16/12 )

In dieser Tabelle ist das erste Löschgruppenfahrzeug (zur Brandbekämpfung) mit einer Eintreffzeit von 15 Minuten dargestellt. Es ist zu erkennen, dass die Eintreffzeit für jeden Ortsteil eingehalten werden kann.

Es ist zu prüfen, ob das TSF-W im Hinblick auf die Menschenrettung und das zu bestimmende Schutzziel vertretbar ist. Das TSF-W gilt nur dann als ausreichend, wenn die geforderten Funktionseinheiten und die erforderlichen Mittel für das gewählte standardisierte Schadensereignis fristgemäß eintreffen.

## 6 Betrachtung der Ist-/ Soll-Zustände

### 6.1.4.3 Schieb- und Drehleiter

Die Eintreffzeiten für die Schieb- bzw. Drehleiter sind in der VV M-V festgehalten.

Für die Schiebleiter gilt: „*Falls nach Bauhöhe notwendig (Übergangsweise kann im Ausnahmefall anstelle einer DLK 18 die dreiteilige Schiebleiter bis zur vorgesehenen Anleithöhe als Rettungsmittel genutzt werden.)*“ [5]

Für die Drehleiter gilt: „*[...] Die zweite Einheit soll möglichst nach 15 Minuten eintreffen. Sonderfahrzeuge, die überregional eingesetzt werden (zum Beispiel Drehleiter, ELW 1, SW) sollen in der Regel mindestens mit der zweiten Einheit eintreffen.*“ [5]

**Die örtliche Bebauung ist maximal 2. Obergeschoss mit einer Rettungshöhe von bis zu 8 m. Diese Rettungshöhe ist mit der 4-teiligen Steckleiter erreichbar, welche nach Normbelastung auf jedem Tragkraftspritzenfahrzeug und Löschfahrzeug verlastet sind. Daher wird die Eintreffzeit für die dreiteilige Schiebleiter bzw. der Drehleiter hier nicht betrachtet.**

### 6.1.4.4 Technische Hilfeleistungen

Gemäß vfdb-Richtlinie 06/01 Punkt 3.4 „Technische Ausstattungsempfehlung“ sind 2 Rettungssätze innerhalb von 20 Minuten an der Einsatzstelle erforderlich.

Tabelle 24 1. und 2. Rettungssatz „Technische Hilfe“

Ortsteil	Ermittelte Eintreffzeit für den ersten und zweiten Rettungssatz in Minuten <b>Technische Hilfe</b>		Eintreffzeit (20 Minuten) unterschritten (-) überschritten (+) um ... Minuten	
	1. Rettungssatz	2. Rettungssatz	1. Rettungssatz	2. Rettungssatz
Testorf-Steinfort	8	12	- 12	- 8
Testorf	10	11	+ 10	- 9
Fräulein Steinfort	8	11	- 12	- 9
Harmshagen	9	11	- 11	- 9
Schönhof	9	9	- 11	- 11
Seefeld	9	14	- 11	- 6
Wüstenmark	8	13	- 12	- 7

Die technische Hilfeleistung im Gemeindegebiet Testorf-Steinfort wird durch die Feuerwehren Mühlen-Eichsen, Upahl, Groß Krankow und Bobitz, welche über die erweiterte Mindestbelastung für Technische Hilfeleistung verfügen, sichergestellt. Die Feuerwehren sind innerhalb der anzustrebenden 20 Minuten in allen Ortsteilen der Gemeinde Testorf-Steinfort. Dieser Umstand entspricht nicht den Empfehlungen der vfdb-Richtlinie 06/01 Punkt 3.4.

## 6 Betrachtung der Ist-/ Soll-Zustände

## 6.1.5 Gebietsabdeckung

Tabelle 25 Wachstandorte

Gemeinde	Wachstandort	Anschrift Gerätehaus
Testorf-Steinfort	Testorf-Steinfort	Steinfortstraße 22, 23936 Testorf



Abbildung 17 Wirkungskreis der ausrückenden Feuerwehr [8]

Das Kreisochron zeigt den Wirkungsbereich (maximale Grenze der wahrscheinlichen Eintreffzeit) der örtlich zuständigen Feuerwehr. Der Wachstandort in Testorf ist, wie in der Abbildung zu erkennen (Kreisochrone), gut gewählt und sollte möglichst erhalten bleiben. Lediglich ein kleiner Teil des Gemeindegebietes im Süden (Wald) liegt außerhalb des Wirkungsbereiches der örtlich zuständigen Feuerwehr.

Tabelle 26 Eintreffzeit der ersten Einheit

Ortsteil	Ermittelte durchschn. Eintreffzeit für die erste Einheit am Einsatzort in Minuten (Herstellung der Einsatzbereitschaft + Fahrzeit)	Eintreffzeit (10 Minuten) <b>unterschritten (-)</b> <b>überschritten (+)</b> um ... Minuten
Testorf-Steinfort	8	-2
Testorf	6	-4
Fräulein Steinfort	8	-2
Harmshagen	7	-3
Schönhof	9	-1
Seefeld	9	-1
Wüstenmark	8	-2

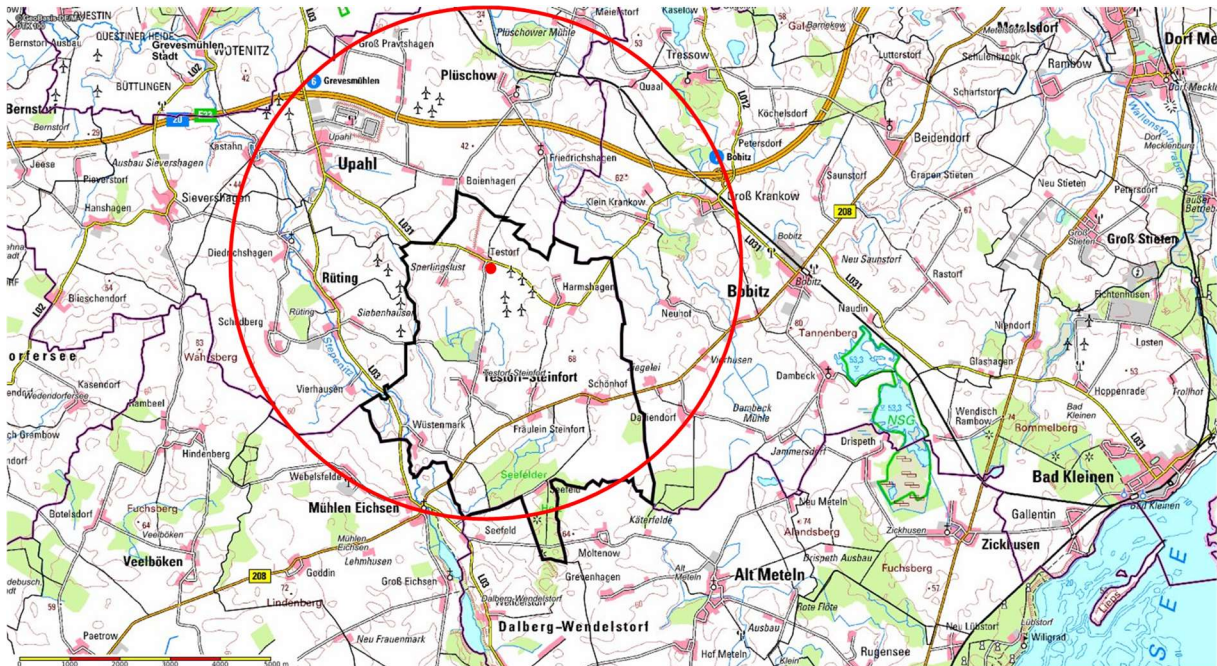
Die anzustrebende Eintreffzeit von zehn Minuten wird für alle Ortsteile eingehalten. Somit kann der Gruppengleichwert für die genannten Ortsteile innerhalb von 10 Minuten erreicht werden. Um die entsprechenden Anfahrtszeiten zu überprüfen, wird empfohlen Alarmfahrten für alle Gemeindegebiete durchzuführen und diese zu dokumentieren.

## 6 Betrachtung der Ist-/ Soll-Zustände

**6.1.6 Technik der Nachbargemeinden**

Die Abstimmung der personellen und technischen Einsatzwerte mit den Nachbargemeinden hat zum Ziel (gemäß FwOV M-V § 5 Absatz 3 i. V. m. VV Meckl.-Vorp. Punkt 2.7.3), eine „[...] Einsatzwertsteigerung und verbesserte Wirtschaftlichkeit bei der Ausrüstung der Feuerwehren zu leisten.“ [5]

Tabelle 27 Technik der Nachbargemeinden

Gemeinde Ortsteile	Feuerwehr	Fahrzeug	Schieb- leiter	Steck- leiter	TH-Satz	Asgt + EK
Bobitz	<b>Groß Krankow</b> Lütte Sühning 5, 23996 Groß Krankow	KTLF MTW	-	x	x	4+2
	<b>Bobitz</b> Wismarsche Straße 1, 23886 Bobitz	LF 24 MTW	x	x	x	4+2
Mühlen-Eichsen	<b>Mühlen- Eichsen</b> Schönfelder Straße 10, 19205 Mühlen- Eichsen	LF 16/12	-	x	x	3+2
Dalberg	<b>Dalberg</b> Dorfstraße 19071 Wendelstorf	TSF-W MTW	-	x	-	0+3
Veelböken	<b>Veelböken</b> Botelsdorfer Damm 1a, 19205 Veeböken	LF 8 TLF	-	x	-	1+2
Stadt Grevesmühlen	<b>Grevesmühlen</b> Langer Steinschlag 12, 23936 Grevesmühlen	TLF 16/25 TLF 4000 LF 16/12 DLK 23/12 RW 2 ELW 1 ELW 2 RTB	x	2 x	2 x	12+10

## 6 Betrachtung der Ist-/ Soll-Zustände

Tabelle 28 Technik der Nachbargemeinden (Amtsangehörig)

Gemeinde Ortsteile	Feuerwehr	Fahrzeug	Schieb- leiter	Steck- leiter	TH-Satz	Asgt + EK
Stepenitztal	<b>Börzow</b> An der Stepenitz 2, 23936 Börzow	LF 16/12	-	x	-	2+3
	<b>Gostorf</b> Neuer Weg 29, 23936 Gostorf	LF 8	-	x	-	1+3
	<b>Mallentin</b> Dorfplatz, 23936 Mallentin	TLF	-	x	-	1+3
	<b>Papenhusen</b> Mühlenstraße, 23936 Kirch Mummendorf	LF 16 MTW	x	-	-	1+3
Testorf	<b>Testorf</b> Steinfortstraße 22, 23938 Testorf	TSF-W LF 8/6 LO TSA	- -	x -	- -	0+4
Roggenstorf	<b>Roggenstorf</b> Moorer Straße 13, 23936 Roggenstorf	TSF-W STA	Gerätehaus	2- tlg.	-	0+2
Gägelow	<b>Proseken</b> Kirschenallee 5, 23968 Proseken	TLF 16/24 LF 8/6 LF 8 MTW	- - - -	x x - -	x - - -	2+4
Rüting	<b>Rüting</b> Schweriner Straße 28, 23936 Rüting	TSF-W MTW FWA-TS FWA-Licht	- - - -	x - - -	- - - -	2+4
Warnow	<b>Warnow</b> Am Schulsteig 2, 23936 Warnow	LF 8 STA	-	x	-	3+3
Bernstorf	<b>Bernstorf</b> Am Schloss 4, 23936 Bernstorf	TLF 16/24 MTW STA	- - -	x - -	- - -	2+3
Upahl	<b>Upahl</b> Breite Straße 11, 23936 Upahl	TLF 16/25 TSF-W KdoW STA	- - - -	x x - -	x - - -	10+2
	<b>Hanshagen</b> Hanshagen 4, 23936 Upahl	TLF 8/18 TSF-W STA	- - -	x x -	- x -	3+3
	<b>Naschendorf</b> Naschendorfer Straße 54, 23936 Upahl	TLF 16/25 LF 8/6 MTW STA	- x - -	x x - -	- x - -	4+3

## 6 Betrachtung der Ist-/ Soll-Zustände

**6.1.7 Bewertung der Standorte von Löschwasserentnahmestellen**

Die Löschwasserentnahmestellen sind im Folgenden tabellarisch dargestellt.

Tabelle 29 Löschwasserentnahmestellen

Löschwasserentnahmestelle	Ort	Straße	Nummer	Art	Bemerkung
Löschteich	Testorf-Steinfurt	Kastanienallee		offenes Gewässer	Einsatzbereit, deckt nicht den gesamten Ortsteil ab
Löschteich	Testorf-Steinfurt	höhe Landwirtschafts- betrieb		offenes Gewässer	Einsatzbereit, deckt nicht den gesamten Ortsteil ab
Löschteich	Testorf	am Gutshaus		offenes Gewässer	Einsatzbereit, deckt nicht den gesamten Ortsteil ab
Löschteich	Testorf	Mecklenburger Straße		offenes Gewässer	Einsatzbereit, deckt nicht den gesamten Ortsteil ab
Löschteich	Harmshagen	Am Schlossteich		offenes Gewässer	Einsatzbereit, deckt nicht den gesamten Ortsteil ab
Löschteich	Schönhof	Dorfstraße		offenes Gewässer	Einsatzbereit, deckt nicht den gesamten Ortsteil ab
Löschteich	Schönhof	Parkweg		offenes Gewässer	nicht Einsatzbereit, Wasserstand nicht ausreichend

Legende zur Einsatzbereitschaft:

	einsatzbereit
	teilweise einsatzbereit
	nicht einsatzbereit



## 6 Betrachtung der Ist-/ Soll-Zustände

**Achtung: Für alle Ortsteile gilt.**

Eine abhängige Wasserversorgung (Löschwasserversorgung über Hydranten aus dem Netz der Trinkwasserversorgung) ist für das Gemeindegebiet vertraglich nicht geregelt.

Es wurden die Standorte der Löschwasserentnahmestellen zueinander und die dazu im Verhältnis liegenden Schutzobjekte im Schutzbereich betrachtet. In den Fallstudien (Anlage 1) sind unter dem Punkt 7 der Brandfallstudien drei Einstufungen vorgegeben:

- **ausreichend:** Direkter Löschangriff von der Löschwasserentnahmestelle zum Brandobjekt in jedem Falle möglich (mindestens ein Löschgruppenfahrzeug erforderlich).
- **teilweise ausreichend:** Aufbau der Löschwasserversorgung von der Löschwasserentnahmestelle bis zum Schutzobjekt weniger als 300 m (mindestens ein Löschgruppenfahrzeug sowie ein Staffelfahrzeug erforderlich).
- **nicht ausreichend:** Aufbau der Löschwasserversorgung über 300 m erforderlich (mehrere Löschgruppenfahrzeuge bzw. Staffelfahrzeuge und/oder GW-L2 (SW 2000) erforderlich).

*Tabelle 30 Bewertung der Standorte von Löschwasserentnahmestellen*

Ortsteil	Ergebnisse der Fallstudien
Testorf-Steinfurt	nicht ausreichend
Testorf	teilweise ausreichend
Fräulein Steinfurt	nicht ausreichend
Harmshagen	nicht ausreichend
Schönhof	nicht ausreichend
Seefeld	nicht ausreichend
Wüstenmark	nicht ausreichend
<b>Einzelfallstudien</b>	
Schweinemastanlage	nicht ausreichend
Wohnungsbausystem Testorf	nicht ausreichend

## 6 Betrachtung der Ist-/ Soll-Zustände

### 6.2 Betrachtung des Soll-Zustandes

#### Technik/Personal/Löschwasser

Im folgenden Kapitel wird auf der Grundlage der genannten einschlägigen Rechtsvorschriften, den anerkannten Regeln der Technik und den ermittelten Gefährdungs- und Ausrüstungsstufen, der Soll-Zustand\* für das Gemeindegebiet dargestellt.

*\*Hinweis: Der ermittelte Soll-Zustand, ist den örtlichen Gegebenheiten entsprechend, bezüglich der Anpassung der Alarm- und Ausrückeordnungen sowie der erforderlichen bzw. vorhandenen Technik/Fahrzeuge, mit den benachbarten Gemeinden, Ämtern und den Landkreisen (ggf. Bundesländern) abzustimmen.*

#### Grundsätzlich gilt:

Das Gefahrenpotenzial und die Gefährdungsbewertung begründen sich auf den Pkt. 2.4 der VV Meckl.-Vorp. „[...] Neben den allgemeinen Gefahren, die mit der Grundausstattung der Feuerwehr abgedeckt werden, sind die besonderen Gefahren in einer Gemeinde zu ermitteln. **Die Bewertung hat in der Erstellung einer Soll-Struktur zu enden.**“ [5]

#### 6.2.1 Mindestausstattung Technik

Das BrSchG M-V regelt die Aufgaben der Gemeinden und Landkreise im Rahmen der jeweiligen Zuständigkeiten.

Zur Bestimmung der erforderlichen Fahrzeugkomponenten kommt die VV Meckl.-Vorp. Gl. Nr.2131 – 9 zum Tragen. Auf der Grundlage des in der Gemeinde vorhandenen Gefahrenpotentials (siehe Kap. 3) ergeben sich die Gefährdungsstufen. Die Ausrüstungsstufen\* sind anhand der Einwohnerzahlen und der kennzeichnenden Merkmale abzuleiten.

Aus den entsprechenden klassifizierten Gefährdungs- und Ausrüstungsstufen\*<sup>1</sup> ergeben sich die nach VV Meckl.-Vorp., Gl. Nr.2131 - 9 vorgegebenen Feuerwehrfahrzeuge. Die letztendlich vorgegebenen Feuerwehrfahrzeuge richten sich nach der höchsten ermittelten Gefährdungs- und Ausrüstungsstufe.

\*<sup>1</sup> Ausrüstungsstufe nach VV Meckl.-Vorp. Gl. Nr.2131 – 9 [5]

Ermittlung der Gefährdungs- und Ausrüstungsstufen gemäß VV Meckl.-Vorp. Gl. Nr.2131 – 9

➤ **A Brandbekämpfung**

Tabelle 31 Einstufung Brandbekämpfung gem. VV Meckl.-Vorp. Gl. Nr.2131 - 9

kennzeichnende Merkmale					erforderlicher technischer Einsatzwert		
Gebäude (Brüstungshöhe)	Gewerbe	Bebauung	Waldbrandrisiko- gebiet	Sonderbauten	ermittelte Schiebleiter (Eintreffen bis max. 10 min zulässig)	ermittelte Drehleiter (Eintreffzeit bis max. 15 min zulässig)	1. Löschgruppenfahrzeug Eintreffzeit zulässig für: Menschenrettung: bis max. 10 min für Brandbekämpfung: bis max. 15 min
im Wesentlichen Wohngebäude mit Gebäudehöhe bis höchstens 7 m Brüstungshöhe und Anleiter- höhe mit vierteiliger Steckleiter bis max. 8 m (ca. 2 OG.)	keine nennenswerten Gewerbebetriebe	weitgehend offene Bauweise	Waldgebiete mit Waldbrand- gefahrenklasse C	keine Bauten besonderer Art oder Nutzung	ermittelte Eintreffzeit:	ermittelte Eintreffzeit:	Eintreffzeit 10 Minuten wird in Testorf und Harmshagen überschritten
Br 1	Br 1	Br 1	Br 1	Br 1	entfällt	entfällt	Eintreffzeit 15 Minuten wird in allen Ortsteilen eingehalten
ergibt Gefährdungs- und Ausrüstungsstufe: <b>Br 1 AS I</b> TSF-W oder KLF oder MLF							

➤ **B Technische Hilfeleistung**

Tabelle 32 Einstufung TH gem. VV Meckl.-Vorp. Gl. Nr. 2131 – 9

kennzeichnende Merkmale				erforderlicher technischer Einsatzwert	
Verkehrswege	Gewerbe	Schienenwege	Flugplatz	1. Rettungssatz (Eintreffen bis max. 20 min zulässig) ermittelte Eintreffzeit:	2. Rettungssatz (Eintreffen bis max. 20 min zulässig) ermittelte Eintreffzeit:
Kreis-, Landes- und Bundesstraßen K 54, L 3,31, B 208 TH 3	keine Gewerbegebiete oder kleine Handwerksbetriebe TH 1	nicht vorhanden TH 1	nicht vorhanden TH 1	8 – 10 Minuten	9 – 14 Minuten
ergibt Gefährdungs- und Ausrüstungsstufe: <b>TH 3 AS II</b> ELW 1 LF 20 <sup>1)</sup> oder HLF 20 RW <sup>2)</sup>					

1) mit erweiterter Hilfeleistungsbeladung

2) mindestens einmal pro Landkreis und kreisfreier Stadt

➤ **C Gefahrstoffeinsatz und radiologische Gefahren**

Tabelle 33 Einstufung CBRN gem. VV Meckl- Vorp. Gl. Nr. 2131 – 9

kennzeichnende Merkmale				erforderlicher technischer Einsatzwert
radioaktive Stoffe	biogefährdende Stoffe	Betriebe die unter Störfallverordnung fallen	Chemikalienhandlungen oder -lager	GW-G
kein genehmigungspflichtiger Umgang mit radioaktiven Stoffen im Gemeindegebiet	keine Anlagen oder Betriebe, die mit biogefährdenden Stoffen umgehen	nicht vorhanden	Lagerung von Gefahrenstoffen mit geringem Gefahrenpotential (keine Chemikalienlager) <b>Biogasanlage Fräulein-Steinfurt</b>	
CBRN 1	CBRN 1	CBRN 1	CBRN 2	
ergibt Gefährdungs- und Ausrüstungsstufe: <b>CBRN 2 AS II</b>				
ELW 1 LF 20 Strahlenschutz-sonderrüstung <sup>2) 3)</sup> GW-G <sup>2)</sup>				

<sup>2)</sup> mindestens einmal pro Landkreis und kreisfreier Stadt

<sup>3)</sup> ABC-Erkundungswagen oder GW-Mess

➤ **D Wassernotfälle**

Tabelle 34 Einstufung Wassernotfälle gem. VV Meckl- Vorp. Gl. Nr. 2131 – 9

kennzeichnende Merkmale			erforderlicher technischer Einsatzwert
Flüsse und Seen	Wasserstraßen	Hafen	Eintreffzeit Boot
kleine Bäche größere Weiher, Badeseen	nicht vorhanden	nicht vorhanden	
W 1	W 1	W 1	entfällt
ergibt Gefährdungs- und Ausrüstungsstufe: <b>W 1 AS I</b>			
TSF-W			

## 6 Betrachtung der Ist-/ Soll-Zustände

Durch die **Plausibilitätsprüfung des Landkreises, gemäß den durch die Gemeindevertretung endgültig festgelegten Schutzziele**n und nach **Abstimmung mit den angrenzenden Gemeinden** (bei amtsangehörigen Gemeinden mit den anderen Gemeinden des Amtes) wurde der ermittelte **Fahrzeugpark angepasst**.

Für die Gemeinde Testorf-Steinfurt wurden folgende Feuerwehrfahrzeuge, als Mindestausstattung, ermittelt:

- **TSF-W**
- **MTW**

Die Feuerwehr Testorf-Steinfurt ist derzeit mit einem TSF-W und einem LF 8 (LO) ausgerüstet. Eine dreiteilige Schiebleiter oder ein TH-Rettungssatz sind nicht vorhanden. Da die örtliche Bebauung nicht über einer Rettungshöhe von 8 m liegt, wird die Eintreffzeit für die dreiteilige Schiebleiter sowie für die Drehleiter hier nicht bewertet. Die Eintreffzeiten für die 2 Rettungssätze werden durch die Feuerwehren Mühlen-Eichsen, Bobitz, Groß Krankow sowie Upahl eingehalten. Daher besteht unter den derzeitigen Voraussetzungen keine Notwendigkeit für die Beschaffung neuer Fahrzeugkomponenten.

Somit ist bei der **Planung von Neu- bzw. Ersatzbeschaffung** von Fahrzeugen bzw. Fahrzeugkomponenten unbedingt darauf zu achten, dass die Mindestausstattungsanforderungen gemäß DIN-EN beachtet werden. So muss für die Gemeinde Testorf-Steinfurt sichergestellt werden, dass für die Technische Hilfeleistung zwei Rettungssätze innerhalb von 20 Minuten eintreffen.

## 6 Betrachtung der Ist-/ Soll-Zustände

### Plausibilitätsprüfung

Auf Anfrage an das Ministerium für Inneres und Europa, wie mit den überörtlichen Aufgaben als Zuständigkeitsbereich des Landkreises im Gemeindegebiet bezüglich des Gefahrenpotentials umgegangen werden soll, erhielt die WW-Brandschutz GmbH folgende Antwort:

**„Die Landkreise haben nach § 3 Absatz 1 des Brandschutz- und Hilfeleistungsgesetzes M-V als Aufgaben des eigenen Wirkungskreises den überörtlichen Brandschutz und die überörtliche Technische Hilfeleistung (z. B. Bundesautobahn mit und ohne Zufahrt, Bundes-, Landes- und Kreisstraßen, Bundes- und Landeswasserstraße, Waldgebiete des Bundes- und Landesforst, Bahneinsätze, CBRN, Sonderbauten ohne 2. baulichen Rettungsweg etc.) sicherzustellen. Die Planung der überörtlichen Hilfe liegt somit in erster Linie beim Landkreis in enger Abstimmung mit den Gemeinden. Da der Landkreis über keine eigenen Feuerwehren verfügt, setzt das voraus, dass die Gemeinden sofern sie betroffen sind, über diese Planung informiert werden, damit sie ihr Brandschutzbedarfsplanung dementsprechend aufstellen können. Voraussetzung hierfür ist allerdings, dass die Feuerwehr (Gemeinde) mit Hilfe des Landkreises auch in der Lage ist, diese Planung umzusetzen.“ [14]**

#### ➤ Plausibilitätsprüfung zur Ermittlung der Fahrzeugkomponenten:

- Die Kreisstraße 54, die Landesstraßen 3 und 31 sowie die Bundesstraße 208 verlaufen insgesamt mit 13,3 km durch das Gemeindegebiet.

Das Benehmen (gem. BrSchG M-V§ 3 (3) 9) ist durch die Mitwirkung der Brandschutzdienststelle hergestellt.

## 6 Betrachtung der Ist-/ Soll-Zustände

Die Ausstattungsmerkmale, der taktische Einsatzwert und die erforderliche Mindeststellplatzgröße gemäß DIN-EN sind in der nachfolgenden Tabelle dargestellt:

Tabelle 35 Fahrzeuge gemäß DIN-EN

Fahrzeug	technischer Einsatzwert	taktischer Einsatzwert	Stellplatzgröße
	Ausstattungsmerkmale gemäß DIN-EN		
TSF-W*	feuerwehrtechnische Beladung Gruppe	Staffel <b>1/5/6</b>	1
	Löschwasserbehälterinhalt mind. 500 Liter		
	Einrichtung zur schnellen Wasserabgabe oder Schnellangriffseinrichtung		
	EN 14466 - PFPN 10-1000		
MTW	keine DIN für MTW, jedoch mind. 9 Sitzplätze	-	-

\* Die Normausstattung dieses Fahrzeuges entspricht, unter Berücksichtigung der bestimmten Schutzziele, dem angestrebten technischen und taktischen Einsatzwert gemäß DIN-EN (Mindestanforderungen). **Alternative Fahrzeuge können betrachtet werden, sofern bei Verwendung von anderen als den zitierten Fahrzeugen unter Berücksichtigung der Schutzziele mindestens der angestrebte technische und taktische Einsatzwert, die Sicherheit und die Gebrauchstauglichkeit sichergestellt ist.**

### 6.2.2 Mindeststärke Personal

Auf der Grundlage der unter 6.2.1. ermittelten Feuerwehrfahrzeuge, zusammen mit dem Wehrvorstand, ergibt sich die unten aufgeführte Mindeststärke der Feuerwehr in den entsprechenden Funktionseinheiten.

Tabelle 36 Mindeststärke gemäß Schutzzielbestimmung (siehe VV M-V Punkte 2.4-2.6)

Mindeststärke*	
1 Wehrführer	
1 stellv. Wehrführer	
2 Gruppenführer	
2 Maschinisten	
2 Melder	
6 Truppführer**	
6 Truppmänner**	
<b>Gesamt Soll: 20 Aktive Mitglieder</b>	

\* TSF-W = Staffelfahrzeug – zur Erreichung des Gruppengleichwertes ist es notwendig, dass der Schlauchtrupp und der Melder mittels MTW an die Einsatzstelle gelangen

\*\* davon mindestens 4 Atemschutzgeräteträger

Die unter dem taktischen Einsatzwert aufgeführten Mindeststärken sind in Form von Funktionseinheiten in doppelter Stärke vorzuhalten (FwOV M-V, §12 (2)). In der ermittelten Mindeststärke von 20 Kameraden ist die doppelte Besetzung bereits enthalten. Bezüglich der Mindeststärke, i. V. m. der Tagesverfügbarkeit, sollte die Wehrführung einen Bedarf an Ausbildungen für die nächsten Jahre ermitteln.

Für neu aufgenommene Mitglieder richtet sich der Ausbildungsumfang nach der FwDV 2. Der Qualifizierungszeitraum erstreckt sich mindestens über 2 Jahre. Erst danach entfaltet ein neu geworbenes Mitglied in der Feuerwehr seine volle Einsatzbereitschaft.

#### Erläuterung:

##### Standort Testorf

TSF-W – Besatzung 6 Kameraden

MTW



## 6 Betrachtung der Ist-/ Soll-Zustände

**6.2.3 Ermittlung des Löschwasserbedarfes**

Die nachfolgende Tabelle zeigt die für die Schutzbereiche erforderlichen Löschwassermengen und Anzahl an Löschruppen auf.

Anhand der Fallstudien ist zu erkennen, dass die Löschwasserversorgung teilweise ausreichend bzw. nicht ausreichend ist. Die Erstellung eines Löschwasserkonzeptes ist Bestandteil der Einsatzplanung und -vorbereitung und wird dringend empfohlen.

Hinweis:

- der Ist-Zustand wurde mittels des Ermittlungs- und Richtwertverfahrens (Tabellen Fallstudien Anlage 1) für die einzelnen Ortsteile und Einzelobjekte dargestellt (siehe 6.1.7)
- der Soll-Zustand wurde mittels des Richtwertverfahrens (Anlage 6) für die einzelnen Ortsteile und Einzelobjekte ermittelt (siehe Tabelle: erforderliche Löschwassermenge)

Tabelle 37 erforderliche Löschwassermenge

Ortsteil	Soll-Zustand (erforderliche Löschwassermenge als Regelwert*)		Anzahl Löschruppen für Brandbekämpfung**
	in l/Minute	in m <sup>3</sup> /2 h	
Testorf-Steinfort	1.200	144	2
Testorf	1.200	144	2
Fräulein Steinfort	1.200	144	2
Harmshagen	1.200	144	2
Schönhof	1.200	144	2
Seefeld	1.200	144	2
Wüstenmark	1.200	144	2
<b>Einzelfallstudien</b>			
Wohnungsbauwesen Testorf	1.800	216	3
Schweinemastanlage	1.800	216	3

\* Die ermittelten Werte gelten als erforderliche Löschwassermengen zur Verteidigung benachbarter noch nicht vom Brand betroffener Objekte. Diese können sich auf maximal 2 Löschwasserentnahmestellen (Lwest.) aufteilen. Die Entfernung der 1. Lwest. zum betroffenen Objekt darf nicht mehr als 300 m, zur jeweils nächsten Lwest. nicht mehr als 600 m betragen.

\*\* Ohne die Anzahl der Löschruppen, die zum Aufbau der Löschwasserversorgung über lange Schlauch- bzw. Wegstrecke, zusätzlich benötigt werden.

## 7 Schutzzieldefinition

Dieses Kapitel gibt Ihnen einen Überblick über die Verfahrensweise zur Festlegung der Schutzziele in der Brandschutzbedarfsplanung. Die Schutzziele, als politische Entscheidung, müssen nach der Erstellung des Planes festgelegt werden. Vor der Festlegung der entsprechenden Schutzziele ist die Abstimmung mit den amtsangehörigen und angrenzenden Gemeinden sowie die Plausibilitätsprüfung durch den Landkreis sicherzustellen.

### 7.1 Gesetzliche Grundlagen zur Schutzzielbestimmung

Die gesetzliche Grundlage zur Festlegung Ihrer Schutzziele bilden die FwOV M-V und die VV Meckl.-Vorp.

„§ 7 Schutzziele

Die **Gemeinden** legen für ihr Gebiet **Schutzziele** für die vorhandenen Gefahrenarten fest. Die Schutzziele stehen in engem Zusammenhang mit dem Gefährdungspotential des Gemeindegebietes und bestimmen das **Schutzniveau**, das unbeschadet der nachfolgenden Regelungen **mindestens erreicht werden soll**. Die auf der Grundlage standardisierter Schadensereignisse festgelegten Qualitätskriterien für die Schutzzielbefreiung formulieren dabei zu welchem Zeitpunkt, in welcher Art und Weise, mit welchen von den zur Verfügung stehenden Mitteln eingegriffen werden soll, um den eingetretenen Gefahrensituationen verhältnismäßig zu begegnen. Für den Feuerwehreinsatz sind folgende Qualitätskriterien festzulegen:

1. **Mindeststärke** – Anzahl der an der Einsatzstelle benötigten Einsatzkräfte mit den entsprechenden Qualifikationen sowie Einsatzmittel,
2. **Eintreffzeit** – Zeit von der Alarmierung der Feuerwehr bis zum Eintreffen einer Einheit nach Nummer 1 zur Gefahrenabwehr an der Einsatzstelle,
3. **Erreichungsgrad** – prozentualer Anteil aller Einsätze, bei dem Eintreffzeit und Mindeststärke eingehalten werden.“ [4]

Begriffsklärung:

Die **Schutzziele** sind das Resultat des Gemeinderatsbeschlusses zum zukünftigen Schutzniveau, aus denen die umzusetzenden Schutzziele entwickelt wurden.

### Schutzgüter und zu betrachtende Kriterien

Die Schutzziele (nach taktisch-, technischer Bewertung), sind an den Schutzgütern zu bemessen (siehe Fallstudien A – D).

Schutzgüter sind:

1. **Menschen**
2. **Tiere**
3. **Umwelt**
4. **Sachwerte**

Die zu betrachtenden Kriterien sind:

1. **Ursache und**
2. **Wirkung auf die**
3. **bedrohten Objekte (Schutzgüter)**

Nur auf diese Kriterien kann maßgeblich Einfluss genommen werden!

## 7 Schutzzieldefinition

**7.1.1 Mindeststärken für die Gruppe und für den Zug gemäß FwDV 3**

- ✓ **Mindeststärke** für eine – Gruppe [15]:

Tabelle 38 Mindeststärke einer Gruppe

Anzahl	Funktionen	erforderlicher Mindestlehrgang	zus. Qualifikation
1	Gruppenführer	Gruppenführer	
1	Fahrer/Maschinist	Maschinist	Führerscheinklasse
1	Melder	Truppmann (Sprechfunker)	
<b>Angriffstrupp</b>			
1	Angriffstrupfführer	Truppführer (Sprechfunker)	Atemschutzgeräteträger + gültige G 26.3-Untersuchung
1	Angriffstruppmann	Truppmann (Sprechfunker)	Atemschutzgeräteträger + gültige G 26.3-Untersuchung
<b>Wassertrupp</b>			
1	Wasserstrupfführer	Truppführer (Sprechfunker)	Atemschutzgeräteträger + gültige G 26.3-Untersuchung
1	Wasserstruppmann	Truppmann (Sprechfunker)	Atemschutzgeräteträger + gültige G 26.3-Untersuchung
<b>Schlauchtrupp</b>			
1	Schlauchstrupfführer	Truppführer (Sprechfunker)	
1	Schlauchstruppmann	Truppmann (Sprechfunker)	
<u>1/8/9</u>			

- ✓ **Mindeststärke** für einen - Zug [15]:

Tabelle 39 Mindeststärke eines Zuges

Anzahl	Einheit	Funktionen
<u>1/1/2/4</u>	Führungseinheit	Zugführer, Gruppenführer, Maschinist, Melder
<u>1/8/9</u>	1. Gruppe	mind. 4 Atemschutzgeräteträger
<u>1/8/9</u>	2. Gruppe	mind. 4 Atemschutzgeräteträger
<u>1/3/18/22</u>	= 1 Zug	

**7.1.2 Eintreffzeit gemäß FwOV M-V**

- ✓ **Eintreffzeit** für eine Gruppe:

- vereinfachte Darstellung



Abbildung 18 Eintreffzeiten

## 7 Schutzzieldefinition

Die **Eintreffzeit** zählt von **Alarmierung** bis zum **Eintreffen** der örtlich zuständigen Feuerwehr am Einsatzort. Gemäß FwOV M-V § 7 Absatz 4, „Es ist anzustreben, dass die Feuerwehr innerhalb ihres Zuständigkeitsbereiches nach Möglichkeit innerhalb von 10 Minuten nach Alarmierung an der Einsatzstelle eintrifft (Eintreffzeit) und Maßnahmen zur Gefahrenabwehr einleiten kann“. [4]

### ➤ Klarstellung:

Die in den Fallstudien ermittelten Werte zur „Mindeststärke“ und der „Eintreffzeit“ stellen den realistischen Einsatzwert Ihrer Feuerwehreinheiten wochentags von 06:00 bis 18:00 Uhr dar.

1 / 3 / 18 / 22

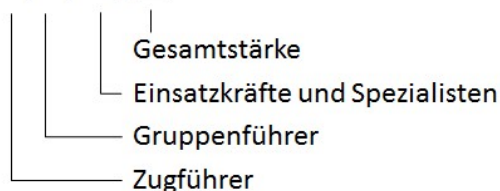

Gemäß FwOV M-V, § 12 soll der „Erreichungsgrad“ von 80 % nicht unterschritten werden. Gemäß FwOV M-V § 12 sind für die Feuerwehrbedarfsplanung als erforderlich ermittelten Einheiten (Zug 1/3/18/22, Gruppe -/1/8/9, Staffel -/1/5/6, und Trupp -1/2/3) als Personalreserve in gleicher Stärke aufzustellen.

Abbildung 19 Gesamtstärke eines Zuges

### 7.1.3 Erreichungsgrad gemäß FwOV M-V

#### ✓ **Erreichungsgrad** (Einsatzbereitschaft Ihrer Feuerwehr)

Gemäß der FwOV M-V, § 7, Absatz 6, soll ein Erreichungsgrad von 80 % nicht unterschritten werden. Liegt der Erreichungsgrad darunter, sind Maßnahmen zur Verbesserung zu ergreifen. [4]

Beispiel 1: Die Feuerwehr X war in den vergangenen 5 Jahren zu 50 Einsätzen alarmiert.

Bei 48 Einsätzen wurden die Eintreffzeit von unter 10 Minuten (von Alarmierung bis Eintreffen) mit entsprechender Mannschaftsstärke (Gruppe) eingehalten.

$$\text{Erreichungsgrad} = \frac{\text{Anzahl der eingehaltenen Einsätze}}{\text{Anzahl der Gesamteinsätze}} = \frac{48}{50} = 0,96 \rightarrow \mathbf{96\%}$$

Beispiel 2: Die Feuerwehr X war in den vergangenen 5 Jahren zu 50 Einsätzen alarmiert.

Bei 12 Einsätzen wurden die Eintreffzeit von unter 10 Minuten (von Alarmierung bis Eintreffen) mit entsprechender Mannschaftsstärke (Gruppe) eingehalten.

$$\text{Erreichungsgrad} = \frac{\text{Anzahl der eingehaltenen Einsätze}}{\text{Anzahl der Gesamteinsätze}} = \frac{12}{50} = 0,24 \rightarrow \mathbf{24\%}$$

## 7.2 Festlegung der Schutzziele

In Auswertung der im vorab aufgeführten Risikobeurteilung, bestehend aus:

- Risikoermittlung
- Risikoanalyse

ergeben sich die durch die Gemeindevertretung festzulegenden Schutzziele.

Zur Festlegung der Schutzziele beantworten Sie (in Ihrer Gemeindevertretung) folgende Fragen:

1. **WAS** wird im Einzelnen betrachtet (Brandbekämpfung, Menschenrettung, Sachwertschutz, einfache und/oder umfassende technische Hilfe)?
2. **WANN (Eintreffzeit)** soll,
3. **WER (Funktionsstärke)**,
4. **WO (Zuständigkeitsbereich?)**,
5. **WOMIT (Technik- und Geräteausstattung)** eintreffen?
6. **ERREICHUNGSGRAD** zu wieviel Prozent der Fälle sollen die Vorgaben aus den Schutzzielbestimmungen eingehalten werden?

## 7 Schutzzieldefinition

Tabelle 40 Beispiel für eine Schutzzielbestimmung (A-Brandbekämpfung)

Was	Brand in einem Einfamilienhaus mit einer vermissten Person
Wann	nach 10 min. laut VV Meckl.-Vorp.
Wer	mind. Gruppe in Funktionseinheiten laut FwDV 3
Wo	innerhalb ihres Zuständigkeitsbereiches
Womit	mit der erforderlichen Technik (siehe Kapitel 6)
Erreichungsgrad	100 %

Tabelle 41 Beispiel für eine Schutzzielbestimmung (B-Technische Hilfeleistung)

Was	Verkehrsunfall mit einer eingeklemmten Person
Wann	nach 10 min. laut VV Meckl.-Vorp.
Wer	mind. Gruppe in Funktionseinheiten laut FwDV 3
Wo	innerhalb ihres Zuständigkeitsbereiches
Womit	mit der erforderlichen Technik (siehe Kapitel 6)
Erreichungsgrad	100 %

## Die möglichen, aus den Schutzzielen resultierenden Maßnahmen

Ist-Zustand



- Anpassung der Alarm- und Ausrückeordnung
- Einbeziehung von Betriebs- und Werkfeuerwehren
- Einberufung einer Pflichtfeuerwehr
- Gemeinde ohne Drehleiter
- Gemeinde ohne Feuerwehr
- Aufgabe der Daseinsfürsorge

Soll-Zustand als politische Entscheidung

Abbildung 20 mögliche Maßnahmen

**! Gemäß FwOV-MV § 7 Schutzziele Abs. 3 „ Zur Erreichung ihrer Schutzziele können sich die Gemeinden im Rahmen ihrer Brandschutzbedarfsplanungen zusammenschließen sowie bei Bedarf entsprechende vertragliche Beziehungen untereinander eingehen.....“**

## 8 Fazit

Das folgende Kapitel zeigt Ihnen die derzeitigen Defizite bezüglich der Leistungsfähigkeit in Hinblick auf den Brandschutz und die Technische Hilfeleistung in Ihrer Gemeinde und gibt Ihnen im Anschluss an dieses Kapitel (Kapitel 9 – Maßnahmen) die möglichen Verfahrensweisen zur Verbesserung der Leistungsfähigkeit Ihrer Feuerwehr vor.

### 8.1 Personalsituation

Der ausgewiesene Erreichungsgrad (siehe Punkt 5.2) und der Ergebnisbericht zu den Fallstudien (siehe Punkt 5.3) in Verbindung mit der ermittelten Tageseinsatzbereitschaft lässt darauf schließen, dass derzeit die gesetzlich geforderte Leistungsfähigkeit **nicht** vollumfänglich gewährleistet ist.

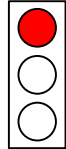

Bei Brandeinsätzen und der Technischen Hilfeleistung wird die geforderte personelle Einsatzstärke (Gruppengleichwert) durch die örtlich zuständige Feuerwehr in der Tageseinsatzbereitschaft (wochentags) nicht erreicht. Die ermittelten Hilfsfristen liegen in den Ortsteilen Testorf-Steinfurt, Fräulein-Steinfurt und Seefeld über der anzustrebenden Eintreffzeit von 10 Minuten (Alarmierung bis Eintreffen am Einsatzort).

Die Personalstärke der Feuerwehr sollte gesteigert werden. Es ist anzustreben, sich der durch die endgültig festgelegten Schutzziele ermittelten aktiven Mitgliederzahlen in der Mindeststärke anzunähern und folglich die Tagesverfügbarkeit von Einsatzkräften zu erhöhen.

- Verwenden Sie Maßnahme 9.1 – Personalsituation

### 8.2 Ausbildungsstand der aktiven Mitglieder

Die Feuerwehr Testorf-Steinfurt hat 10 aktive Mitglieder. Der vorhandene Ausbildungsstand genügt nicht, um die erforderliche Qualifikation der Funktionen im Einsatz sicherzustellen (Einsatzkräfte). Die Anzahl der aktiven Kameraden (mind. 20) sowie die Anzahl an Atemschutzgeräteträgern (0 Kameraden) und Führungskräften (0 Gruppenführer) muss dringend erhöht werden.

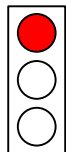

- Verwenden Sie Maßnahme 9.2 – Laufbahn- und Zusatzausbildung

### 8.3 Technik

Momentan ist am Standort in Testorf ein TSF-W, ein LF 8 (LO) und ein STA stationiert. Eine dreiteilige Schiebleiter ist aufgrund der Bebauung (max. 8m) nicht notwendig. Durch umliegende Wehren werden die erforderlichen 2 Rettungsgeräte für die Technische Hilfeleistung gestellt. Diese treffen innerhalb der anzustrebenden 20 Minuten in allen Ortsteilen der Gemeinde Testorf-Steinfurt ein. Die vorhandenen Fahrzeuge haben das Alter für die Nutzungsdauer (gemäß Landeseinheitlicher Abschreibungstabelle [13] 15 Jahre) von Feuerlöschfahrzeugen bereits deutlich überschritten. Daher sollte innerhalb der nächsten 5 Jahre, mind. 1 Fahrzeug, gegen 1 neues TSF-W ausgetauscht werden.

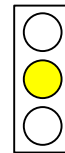

Gemessen an dem vorhandenen Gefahrenpotential in Ihrer Gemeinde ist ein TSF-W als **Mindestausstattung** ausreichend.

Die letztendlichen Fahrzeuge der Feuerwehr, mit der sich dadurch ergebenden Mindeststärke und Stellplatzgröße, sind nach der Plausibilitätsprüfung durch den Landkreis und der Abstimmung mit den angrenzenden Gemeinden durch die Gemeindevertreter in den Schutzziele zu bestimmen. Bezüglich der Planung von gemeindeübergreifenden Einsatzszenarien ist es hilfreich, entsprechende Fahrzeugbeschaffungen vorzunehmen. Synergien können hilfreich nur über den Amtsbereich und darüber hinaus abgebildet werden. Aus dieser Perspektive ist es empfehlenswert, ein Fahrzeugkonzept für die Brandbekämpfung und Technische Hilfeleistung sowie ein Führungskonzept auf der Grundlage der FwDV 100 zu erstellen.

- Verwenden Sie Maßnahme 9.3 – Technik

### 8.4 Gerätehaus

Das vorhandene Gerätehaus entspricht weitestgehend den Vorschriften (UVV). Für die durch die Schutzziele festgelegten Fahrzeuge müssen die Stellplatzgrößen im Gerätehaus zwingend berücksichtigt werden.

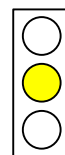

Beachte: Seit der Einführung der DGUV Vorschrift 49, § 4 „Gefährdungsbeurteilung“ i.V. § 3 „Verantwortung“ (01. April 2019) ist die Gefährdungsbeurteilung für Gerätehäuser der Feuerwehr durch die Unternehmer (Bürgermeister) pflichtig.

- Verwenden Sie Maßnahme 9.4 – Gerätehaus

### 8.5 Überschreitung der Rettungshöhe von 8 m

Im Gemeindegebiet befinden sich keine Gebäude mit einer Rettungshöhe von über 8 m Brüstungshöhe.

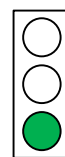

### 8.6 Löschwassersituation

Die Löschwasserversorgung in allen Ortsteilen ist teilweise bzw. nicht ausreichend. Im Gemeindegebiet sind mehrere Löschteiche vorhanden. Diese sind, bis auf einen in Schönhof, einsatzbereit und nutzbar. Allerdings decken die meisten Löschteiche nicht die gesamten Ortsteile (siehe Kapitel 6.1.7) mit Löschwasser ab. Mittels eines Löschwasserkonzeptes sollte die Löschwasserversorgung an die örtlichen Gegebenheiten angepasst werden. Zur Erstellung dieses Konzeptes ist es hilfreich, die in der Anlage 6 ermittelten benötigten Löschwassermengen als Grundlage der Planung zu verwenden. Eine abhängige Wasserversorgung ist für das Gemeindegebiet vertraglich nicht geregelt. Das Rohrleitungssystem im Gemeindegebiet ist grundsätzlich nur für den Erstangriff zu verwenden. Im Allgemeinen sind die für die Trinkwasserversorgung ausgelegten Rohrleitungen für die Löschwasserversorgung nicht leistungsfähig.

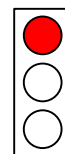

- Verwenden Sie Maßnahme 9.5 – Erstellung von Löschwasserkonzepten

### 8.7 Gebietsabdeckung

Der Feuerwehrstandort deckt den größten Teil des Gemeindegebietes ab. Lediglich kleine Waldgebiete und landwirtschaftliche Flächen im Süden der Gemeinde liegen außerhalb des Wirkungskreises (Kreisisochron 5 km) der zuständigen Feuerwehr Testorf-Steinfurt.

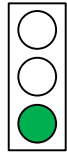

### 8.8 Alarm- und Ausrückeordnung

Die Alarm- und Ausrückeordnung ist augenscheinlich nicht vorhanden oder nicht umgesetzt. Bei den Berechnungen in den Fallstudien wurden daher, die durch die Amtswehrführung gelieferten Bereichsfolgen zu Grunde gelegt. Diese können aber nur der groben Orientierung dienen. Die Erstellung einer AAO wird daher dringend empfohlen.

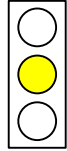

- Verwenden Sie Maßnahme 9.6 – Anpassung der Alarm- und Ausrückeordnung

### 8.9 Führungskonzept

Auf der Grundlage der FwDV 100 sind für die Führungsebene 3 (Amt/Stadt/Großgemeinde) Führungsstrukturen zu entwickeln. Hintergrund dieser Forderung ist z. B. kleinere nicht fuhrbare Einheiten zu größeren fuhrbaren Einheiten zusammenzufassen. Hierzu beschreibt die genannte Dienstvorschrift genau die operativen, taktischen sowie administrativen Maßnahmen und Verantwortungsverhältnisse.

- Verwenden Sie Maßnahme 9.7 – Führungssystem gemäß Feuerwehrdienstvorschrift 100



## 9 Maßnahmen

Das nun folgende Kapitel gibt Ihnen als „Maßnahmenplan“ mögliche Verfahrensweisen zur Verbesserung der Leistungsfähigkeit Ihrer Feuerwehr vor.

*Sehen Sie die folgenden Maßnahmenpläne als Orientierung!  
Diese gelten für den Zeitraum der nächsten 5 Jahre und darüber hinaus.*

### 9.1 Personalsituation (Gemeinde)

#### 9.1.1 Mitgliederwerbung

Die Selbsthilfefähigkeit der Bevölkerung tendiert erwiesenermaßen gegen „Null“!

Die meisten Menschen gehen erwartungsgemäß und unterbewusst davon aus, dass Ihnen in jedem Fall bei Notfällen, wie Bränden und Unfällen, durch die Feuerwehr geholfen wird. Diese Muster in den Köpfen der Menschen sind schwer zu überwinden. Erfahrungen zeigen jedoch, dass dies grundsätzlich möglich ist.

***Durch gezielte Mitgliederwerbung kann der Personalbestand der Feuerwehr auf das maximal mögliche Maß erhöht werden.***

Folgende Regeln können helfen, die Menschen zu erreichen und über Beeinflussung ein positives Verantwortungsbewusstsein bezüglich des Mitwirkens in der FF zu entwickeln:

#### Stufe 1:

Gehen Sie davon aus, dass Ihre Bürgerinnen und Bürger in **Sicherheitsfragen** grundsätzlich inkompetent sind!

**Wer/Was:** **Amtsausschuss/ Amtswehrführung:** *Aufklärung der Bevölkerung über die derzeit laufenden Brandschutzbedarfsplanungen in den Städten und Gemeinden.*

**Wie:** **über Amtsebene:** *Fördern und unterstützen Sie eine amtsübergreifende Aufklärungskampagne mit möglichen Inhalten, wie Rolle und Bedeutung der Brandschutzbedarfsplanung für das Leben und die Gesundheit sowie das Eigentum der Bevölkerung. (Regionalpresse, Rundfunk, Fernsehen).*

**Wann:** *kurzfristig (unverzüglich)*

**Warum:** *Wahrnehmung der bewussten Inkompetenz, Interesse wecken.*

#### Stufe 2:

Erzeugen Sie **schrittweise** bewusste Inkompetenz, indem Sie Fakten zu Sicherheitslücken auf das Leben und die Gesundheit von Menschen und Tieren publizieren. Zeigen Sie derzeitige Auswirkungen der Tageseinsatzbereitschaft der Feuerwehr auf das Wohneigentum der Menschen und die daraus resultierenden Resultate im Brandfall behutsam, aber konsequent auf.

**Wer/Was:** **Amt/Gemeinde/Wehrvorstand:** *Aufklärung der Bevölkerung über die derzeit laufenden Brandschutzbedarfsplanungen im Amtsbereich*

**Wie:** **über Amtsebene:** *z. B. fortschreibende Artikel im Regionalanzeiger, mögliche Inhalte wie: Rolle und Bedeutung der Brandschutzbedarfsplanung für das Leben und die Gesundheit sowie das Eigentum der Bevölkerung.*

**Wann:** *kurzfristig (unverzüglich), in jedem Regionalanzeiger*

**Warum:** *Wahrnehmung der bewussten Inkompetenz, Interesse wecken*

## 9 Maßnahmen

**Stufe 3:**

Erzeugen Sie **schrittweise** bewusste Kompetenz, indem Sie Antworten auf bestehende Sicherheitsfragen (im Zusammenhang mit Bränden und Unfällen) geben. Schildern Sie die personelle Situation Ihrer Feuerwehr und geben Sie Einblicke in die derzeitige Leistungsfähigkeit.

**Wer/Was:** **Amt/Gemeinde/Wehrvorstand:** Fragezeichen bei den Bürgerinnen und Bürgern bezüglich der eigenen Sicherheitsansprüche erzeugen („Die Reise nach Innen“).

**Wie:** **Gemeinde/ Wehrvorstand:** z. B. Bürgerfragestunde, persönliche Gespräche, Bürgerbriefe, Flyer, Tag der Offenen Tür: Vorträge/Gesprächsrunden über den Ist-Stand der Leistungsfähigkeit der FF, Aufklärung über Selbstverantwortung der Bürgerinnen und Bürger, Konsequenzen für Gemeinde (Gemeinde ohne Feuerwehr, Aufgabe der Daseinsfürsorge).

Wert der Feuerwehr für die Gemeinschaft: Sicherheitsgarant im Rahmen der personellen und technischen Möglichkeiten, Kulturträger, Jugendarbeit, einzige und greifbare Hilfsorganisation bei Unwettern und zivilen Notständen sowie bei zeitweisen kritischen Infrastrukturen

**Wann:** mittelfristig (½ - 3 Jahre), kontinuierliche Arbeit mit den Menschen auf unbestimmte Zeit

**Warum:** Intrinsische (von Innen kommende) Motivation erzeugen, Selbstmotivation und den Willen zur Verantwortungsübernahme für die Gesellschaft bewirken, Bewusstseinsweiterung eigene Sicherheitsbedürfnisse zu befriedigen und z. B. Eintritt in die Feuerwehr.

**Stufe 4:**

**Wer/Was:** **Gemeinde/Wehrvorstand:** Führungsorganisation innerhalb der Feuerwehr anerkennen, mitgestalten und leben, Kompetenzen bei willigen Bürgerinnen und Bürgern bzw. Mitgliedern erzeugen.

**Wie:** **Amtwehrführung/Wehrvorstand** Umsetzung und Anwendung der Führungsgrundsätze der FwDV 100

Betreuung williger Bürgerinnen und Bürger bis hin zur Aufnahme in die FF

Phase 1: Mitglied dirigieren und Hilfestellung geben

Phase 2: Mitglied trainieren und Unterstützung anbieten

Phase 3: Mitglied fördern und fordern

Phase 4: Delegieren von Verantwortung auf das Mitglied

**Wann:** mittel- bis langfristig (bis 5 Jahre), Entwicklung innerhalb der Feuerwehr und Gemeinde, langfristig (wahrscheinlich erst ab 5. Jahr bis fortwährend tragfähig), Entwicklung innerhalb der Feuerwehr und Gemeinde.

**Warum:** Selbstmotivation und den Willen zur Verantwortungsübernahme erzeugen, Feuerwehr stabilisieren und weiter auf- und ausbauen

## 9 Maßnahmen

**9.1.2 Mitglieder anderer Feuerwehren zur Stärkung der Tageseinsatzbereitschaft**

Eine weitere Möglichkeit zur Verbesserung der Personalsituation in Ihrer Feuerwehr bietet unter anderem das Bewerben von aktiven Feuerwehrmitgliedern anderer Gemeinden, die in Betrieben und Einrichtungen in ihrem Territorium tätig sind.

**Wer/Was:** **Amt/Gemeinde/Wehrvorstand:** Ermitteln, ob und wie viele aktive Mitglieder anderer Feuerwehren in Betrieben, Einrichtungen und Institutionen innerhalb der Gemeinde tätig sind.

**Wie:** **Amt/Gemeinde/Wehrvorstand:** Gespräche mit entsprechenden Arbeitgebern und Feuerwehrangehörigen führen.

**Wann:** unverzüglich

**Warum:** Notwendigkeit des Schutzes von Leben und Gesundheit der Bürgerinnen und Bürger in der Gemeinde, der Beschäftigten sowie des Schutzes von Eigentum entsprechender Betriebe und Einrichtungen.

Tabelle 42 Angaben zu Ermittlung der Zweitmitgliedschaft

Kamerad/ -in	Erlerner Beruf	Jetzige berufliche Tätigkeit	Arbeitsort/Arbeitgeber
Bsp.*	Maurer	Lagerarbeiter	Musterstadt

Bsp\* Name, Vorname, Qualifikationen in der Feuerwehr ermitteln (z.B. Atemschutzgeräteträger, G26.3-Untersuchung), Maschinist (Führerscheinklasse) etc.

**9.1.3 Maßnahmenplan „Pflichtfeuerwehr“**

**Wer/Was:** **Landkreis/Amt/Gemeinde/Wehrvorstand:** Einberufung einer Pflichtfeuerwehr.

**Wie:** **Bürgermeister/Amtsverwaltung:** Wenden Sie sich zwecks Klärung der Verfahrensfragen zuständigkeitsshalber an die Aufsichtsbehörde.

**Wann:** Wenn die Maßnahmen unter Punkt 9.1.1 sowie 9.1.2 (personelle Leistungsfähigkeit gem. BrSchG, § 2, (1)) nicht zum erforderlichen Erfolg führten.

**Warum:** BrSchG M-V § 13

## 9 Maßnahmen

### 9.2 Laufbahn- und Zusatzausbildung

Da der Ist-Zustand an aktiven Mitgliedern insbesondere in der Tageseinsatzbereitschaft unter den Anforderungen liegt (siehe Fallstudien Anlage 1, A-B), werden folgende Maßnahmen empfohlen:

**Wer/Was:** **Wehrvorstand/Amt/Gemeinde:** Der fortlaufende Ausbildungsbedarf ist insbesondere unter Berücksichtigung der Ergebnisse aus der Maßnahme „Personalentwicklung“ zu erfassen, an der personellen Sollstruktur zu orientieren, fortzuschreiben und bei den entsprechenden Ausbildungseinrichtungen/-stellen anzumelden.

**Wie:** **Wehrvorstand:** Der aktuelle Ausbildungsbedarf ist ständig und fortlaufend in Fox112 einzupflegen. Gleiches gilt bei Neueintritten in die Feuerwehr. Der Bedarf ist mit der Gemeinde und der Amtswehrührung abzustimmen.

**Amt/Gemeinde:** Die Kosten für z. B. Nettoverdienstausschlag, Fahrten zu den Lehrgangsorten, Tagegeld etc. sind rechtzeitig im Haushalt zu berücksichtigen. Hier bedarf es der engen Abstimmung mit der Wehrführung.

**Wann:** bei erkannter Notwendigkeit

**Warum:** Erlangung der personellen Leistungsfähigkeit und Einsatzbereitschaft (unverzügliche Sicherung der erforderlichen Funktionseinheiten).

### 9.3 Technik

Liegt der technische Einsatzwert der vorhandenen Fahrzeuge unter den ermittelten Anforderungen des Gemeindegebietes werden folgende Maßnahmen empfohlen:

**Wer/Was:** **Amt/Gemeinde:** Neu- oder Ersatzbeschaffung von im Kapitel 6.2.1 ermittelten Fahrzeugkomponenten bzw. Anpassung AAO (siehe Maßnahme Anpassung der Alarm- und Ausrückeordnung)

**Amt:** doppelseitige Aufbereitung der kurz-, mittel- und langfristigen Investitionsmaßnahmen für die Erhaltung, Instandsetzung und Neu- bzw. Ersatzbeschaffungen. Diese kann nur nach der Abstimmung mit den angrenzenden Gemeinden und Ämtern erfolgen.

**Wie:** **Amt/Gemeinde/Wehrvorstand:** Fahrzeugausschreibung und -beschaffung unter Berücksichtigung der AAO (Synergien) für den Amtsbereich.

**Wann:** bei erkannter Notwendigkeit

**Warum:** Hilfsfristen werden überschritten, technischer Einsatzwert unterschritten.

**Zur Festlegung und Ausstattung der Feuerwehren stehen Ihnen die Arbeitshinweise „Fahrzeugkonzept auf Gemeindeebene“ zu Verfügung**

## 9 Maßnahmen

**9.4 Gerätehaus**

Das Gerätehaus der Feuerwehr entspricht nicht den Vorgaben der Unfallverhütungsvorschriften.

**Wer/Was:** **Amt/Gemeinde:**

- 1.) Durchführung der gesetzlich geforderten Gefährdungsbeurteilung für Feuerwehrgerätehäuser gem. o.g. DGUV
- 2.) Erwirken einer Stellungnahme der HFUK Nord auf der Grundlage der durchgeführten Gefährdungsbeurteilungen
- 3.) Planung und Ermittlung erforderlicher Kosten für sich ergebende kurz-, mittel und langfristige Investitionsmaßnahmen

**Wie:** **Amt/Gemeinde/Wehrvorstand:** Gefährdungsbeurteilung mit der Software riskoo. Erforderlichenfalls Auswertung des entsprechenden Fehler-Protokolls und Weiterleitung an die HFUK.

**Wann:** unverzüglich

**Warum:** erhöhtes Unfallrisiko

**Zur Ermittlung der Defizite stehen Ihnen die Arbeitshinweise „Arbeitshinweise zur Gefährdungsbeurteilung von Feuerwehrgerätehäusern“ zu Verfügung.**

## 9.5 Erstellung von Löschwasserkonzepten

Gemäß BrSchG M-V §2 (1), 4. hat die Gemeinde zur Aufgabe die Löschwasserversorgung sicherzustellen. Hierfür wird die Erstellung eines Löschwasserkonzeptes empfohlen.

**Wer/Was:** **Landkreis/Amt/Gemeinde/Wehrvorstand:** Ermittlung der erforderlichen Standorte von leistungsfähigen Löschwasserentnahmestellen und Anpassung der in der Anlage 6 enthaltenen Planungswerte an die realen Verhältnisse.

**Wie:** **Gemeinde/Wehrvorstand:**

- Bildung einer Arbeitsgruppe Löschwasserversorgung. Durchführung von Arbeitsgesprächen.
- Ermittlung erforderlicher Standorte und des Leistungsvermögens entsprechender Löschwasserentnahmestellen (siehe Arbeitshinweise zur Brandschutzbedarfsplanung). Planung der erforderlichen kurz-, mittel- und langfristigen Umsetzungsmaßnahmen zur Errichtung geeigneter Löschwasserentnahmestellen.
- Einbeziehung des Amtsausschusses: Interessenabfrage zur Umsetzung von technischen Kompensationsmaßnahmen.

**Wann:** unverzüglich

**Warum:** Erzeugung eines zeitnah möglichen Maximalschutzes für Sachwerte

**Zur Erstellung eines Löschwasserkonzeptes stehen Ihnen die Arbeitshinweise „Arbeitshinweise/Empfehlung zur Planung der Löschwasserversorgung“ zu Verfügung.**

## 9.6 Anpassung der Alarm- und Ausrückeordnung

Für die AAO ist eine kontinuierliche Erfassung der Leistungsfähigkeit erforderlich (sowohl zu Tages- und Nachtzeiten sowie an Sonn- und Feiertagen).

Empfehlung: Bei stetiger Verbesserung der Tageseinsatzbereitschaft sollte die Alarm- und Ausrückeordnung den dann gegebenen Voraussetzungen (Unterscheidung Tag-, Nacht- und Wochenend- Einsatzbereitschaft) angepasst werden. Bei der Gestaltung der Alarm- und Ausrückeordnung sind die Einzelfallstudien nach Schadensausmaß (siehe 4.3.1) und Eingreiferfordernis (siehe 4.3.2) mit einzubeziehen.

**Wer/Was:** **Bürgermeister/Gemeindevertretung/Amtsausschuss/Wehrführung/Amtswehrführung/Landkreis:** Überprüfung und Anpassung der AAO für die Gemeinde (gem. BrSchG M-V § 2, (1) Punkt 3).

**Wie:** **Gemeinde/Amtsebene:**

- Zusammenwirken der Gemeindevertretung/Bürgermeister mit dem Wehrvorstand sicherstellen.
- Bildung von gemeinde-, amts-, kreis- und länderübergreifenden Alarmgemeinschaften (Rechtsvereinbarungen, öffentlich-rechtliche Verträge).
- Kontinuierliche und vollumfängliche Datenerfassung der Leistungsfähigkeit sowie die technische Ausstattung im Verwaltungsprogramm „Fox112“

**Wann:** bei erkannter Notwendigkeit

**Warum:** Erzeugung eines zeitnah möglichen Maximalschutzes

**Zur Erstellung bzw. Anpassung der Alarm- und Ausrückeordnung stehen Ihnen die Arbeitshinweise „Arbeitshinweise zur Erstellung einer Alarm- und Ausrückeordnung“ zu Verfügung.**

## 9.7 Führungssystem gemäß Feuerwehrdienstvorschrift 100 (FwDV 100)

Bei Großschadensereignissen / im Katastrophenfall ist der Bürgermeister/Landrat politisch Gesamtverantwortlicher. Die gesetzliche Grundlage bildet die FwDV 100.

**Wer/Was:** **Bürgermeister/Gemeindevertretung/Amtsausschuss/Wehrführung/Amtswehrführung/Landkreis:** *Überprüfung und Anpassung des derzeitigen Führungskonzeptes auf Amts- und Landkreisebene sowie der weiteren Umsetzung der Führungsorganisation bis hin zur Realisierung auf Kreisebene gemäß FwDV 100 (insbesondere des Kapitels „3.2 Führungsorganisation“).*  
*Wenn noch nicht realisiert: Aufstellung, Ausrüstung und Einsatz einer leistungsfähigen Führungsgruppe Amt*

**Wie:** **Gemeinde/Amtsebene:**

- *zielorientiertes Zusammenwirken der Gemeindevertretungen und Bürgermeister mit den Wehrvorständen auf Amtsebene sicherstellen.*
- *bzgl. Leistungsfähigkeit: Schaffung der materiellen Voraussetzungen (ELW 1 und Büroausstattung).*
- *bzgl. Einsatzbereitschaft: Erstellung eines Personalkonzeptes für die Führungsgruppe sowie Erarbeitung und Umsetzung eines effizienten Ausbildungskonzeptes.*

**Wann:** *zeitnahe Erstellung eines Personalentwicklungskonzeptes  
 mittelfristige Schaffung der materiellen Voraussetzungen  
 mittelfristige Aufstellung eines Ausbildungskonzeptes für die Führungseinheit*

**Warum:** *Sicherstellung erforderlicher Führungsstrukturen auf Gemeinde-, Amts- und Kreisebene, um die Führbarkeit und die Handlungsfähigkeit der Feuerwehren auch bei größeren Schadenlagen sicherstellen zu können.  
 Für größere Schadenlagen gilt: Effiziente Ressourcenverteilung durch die jeweils höhere Führungsebene (operativ-taktische Komponente) nach Einsatzschwerpunkten in einem Schadengebiet.*

**Zur Erstellung bzw. Anpassung des Führungskonzeptes auf Amtsebene stehen Ihnen die Arbeitshinweise „Empfehlung zur Entwicklung eines Führungs- und Fahrzeugkonzeptes auf Amtsebene“ zu Verfügung.**

## 10 Literaturverzeichnis

- [1] „Wikipedia,“ [Online]. Available: [https://de.wikipedia.org/wiki/Datei:Wappen\\_Testorf-Steinfort.svg](https://de.wikipedia.org/wiki/Datei:Wappen_Testorf-Steinfort.svg). [Zugriff am 01 06 2018].. [Zugriff am 01 06 2018].. [Zugriff am 01 06 2018].
- [2] Definition Daseinsfürsorge, [Online]. Available: <http://www.bpb.de/nachschlagen/lexika/176770/daseinsvorsorge> . [Zugriff am 29 07 2017].
- [3] *Gesetz über den Brandschutz und Technischen Hilfeleistung durch die Feuerwehren für Mecklenburg-Vorpommern (BrSchG M-V)*, GVOBl. S. 612, 21.Dezember 2015 .
- [4] *Verordnung über die Bedarfsermittlung und die Organisation der Feuerwehren in Mecklenburg - Vorpommern (FwOV M-V)*, Gesetz- und Verordnungsblatt für Mecklenburg-Vorpommern, April 2017.
- [5] Referat II 450, *Verwaltungsvorschrift für die Erstellung von Brandschutzbedarfsplänen in Mecklenburg - Vorpommern (VV Meckl.-Vorp. Gl. Nr 2131 - 9)*, Verwaltungsvorschrift des Ministeriums für Inneres und Europa, 12 Oktober 2017.
- [6] Ulli Barth, Sandro Langer, Pascal Deseyve, Stephan Jung, Benedikt Kannenberg, Albert Kißlinger, Adrian Ridder, „Taktisch-Strategisch Innovativer Brandschutz auf der Grundlage Risikobasierter Optimierung,“ BERGISCHE UNIVERSITÄT WUPPERTAL.
- [7] wikipedia, „Testorf-Steinfort,“ [Online]. Available: <https://de.wikipedia.org/wiki/Testorf-Steinfort>. [Zugriff am 22 05 2019].
- [8] [Online]. Available: <https://www.gaia-mv.de/gaia/gaia.php>. [Zugriff am 07 11 2017].
- [9] AGBF Bund im Deutschen Städtetag, *Ltd. BD Dipl.-Ing. Jochen Stein, Empfehlung der AG der Leiter der Berufsfeuerwehren für die Bedarfsplanung von Feuerwehren in Städten*, Bonn, November 2015.
- [10] vfdb, *Technischer Bericht Elemente zu risikoangepassten Bemessung von Personal für die Brandbekämpfung bei öffentlichen Feuerwehren*, Referat 5 (BG) - Brandbekämpfung, Gefahrenabwehr -, Januar 2007.
- [11] [Online]. Available: <https://www.motor-talk.de/bilder/jede-sekunde-zaehlt-g63624148/-golden-hour-of-shock-zwischen-dem-unfall-und-der-einlieferung-sollten-hoechstens-60-minuten-vergehen-i206890982.html>. [Zugriff am 07 11 2017].
- [12] vfdb Vereinigung zur Förderung des Deutschen Brandschutzes e.V. , *vfdb-Richtlinie 06/01 Technisch-medizinische Rettung nach Verkehrsunfällen*, 48338 Altenberge: VdS Schadenverhütung Verlag, 2010-12.
- [13] Ministerium für Inneres und Europa, „Land Mecklenburg-Vorpommern,“ [Online]. Available: <https://www.regierung-mv.de/Landesregierung/im/Kommunales/Doppik/>. [Zugriff am 02 04 2019].
- [14] Brand- und Katastrophenschutz, Munitionsbergungsdienst Mecklenburg- Vorpommern, „Inforeveranstaltung am 09.04./04.06.2016 zum Thema Brandschutzbedarfsplanung; FAQ Teil 4,“



## 10 Literaturverzeichnis

- [Online]. Available: <http://www.brand-kats-mv.de/static/BKS/Dateien/PDF/FAQ%20Teil%204.pdf>. [Zugriff am 26 04 2019].
- [15] Feuerwehrdienstvorschrift 3 (FwDV 3), *Einheiten im Lösch- und Hilfeleistungseinsatz*, Stand 2008.
- [16] Staatliche Feuerweherschule Würzburg, Merkblatt: Das Ermittlungsverfahren, Weißenburgstraße 60, 97082 Würzburg: Hinckel-Druck GmbH, Wertheim, 11. unveränderte Auflage, 03/2016, Stand 12/1987.
- [17] Feuerwehr-Lernbar; Die Ausbildungsmedien der Feuerweherschulen in Bayern , [Online]. Available: <https://www.feuerwehr-lernbar.bayern/home/>. [Zugriff am 24 04 2019].
- [18] Feuerwehr-Lernbar; Die Ausbildungsmedien der Feuerweherschulen in Bayern , „Ermittlungsverfahren - Ermittlung und Bewertung der "Allgemeinen Lage" nach 10 Punkten,“ 03 2016. [Online]. Available: <https://feuerwehr-lernbar.bayern/lexikon/e/ermittlungsverfahren-ermittlung-und-bewertung-der-allgemeinen-lage-nach-10-punkten/>. [Zugriff am 24 04 2019].
- [19] Feuerwehr-Lernbar; Die Ausbildungsmedien der Feuerweherschulen in Bayern , „Ermittlungsblatt I - Anwendung bei Orten und Ortsteilen,“ 03 2016. [Online]. Available: [https://feuerwehr-lernbar.bayern/fileadmin/downloads/Merkblaetter\\_und\\_Broschueren/Einsatzplanung\\_und\\_vorbereitung/Ermittlungsblatt\\_I\\_Version-15.0/](https://feuerwehr-lernbar.bayern/fileadmin/downloads/Merkblaetter_und_Broschueren/Einsatzplanung_und_vorbereitung/Ermittlungsblatt_I_Version-15.0/). [Zugriff am 24 04 2019].
- [20] Feuerwehr-Lernbar; Die Ausbildungsmedien der Feuerweherschulen in Bayern , „Ermittlungsblatt II - Anwendung bei Einzelobjekten,“ 03 2016. [Online]. Available: <https://feuerwehr-lernbar.bayern/lexikon/e/ermittlungsblatt-ii-anwendung-bei-einzelobjekten/>. [Zugriff am 24 04 2019].
- [21] Feuerwehr-Lernbar; Die Ausbildungsmedien der Feuerweherschulen in Bayern , „Richtwertverfahren - Ermittlung und Bewertung der "Allgemeinen Lage" nach 10 Punkten,“ 03 2016. [Online]. Available: <https://feuerwehr-lernbar.bayern/lexikon/r/richtwertverfahren-ermittlung-und-bewertung-der-allgemeinen-lage-nach-10-punkten/>. [Zugriff am 24 04 2019].
- [22] Feuerwehr-Lernbar; Die Ausbildungsmedien der Feuerweherschulen in Bayern , „Richtwertblatt - Anwendung bei Orten, Ortsteilen und Einzelobjekten,“ 03 2016. [Online]. Available: <https://feuerwehr-lernbar.bayern/lexikon/r/richtwertblatt-anwendung-bei-orten-ortsteilen-und-einzelobjekten/>. [Zugriff am 24 04 2019].
- [23] Feuerwehr-Lernbar; Die Ausbildungsmedien der Feuerweherschulen in Bayern , „Richtwertschieber,“ 03 2016. [Online]. Available: <https://feuerwehr-lernbar.bayern/lexikon/r/richtwertschieber/>. [Zugriff am 24 04 2019].
- [24] Feuerwehrdienstvorschrift 3 (FwDV 3), *Einheiten im Lösch- und Hilfeleistungseinsatz*, Stand 2008.

## 11 Anlagen

Anlage 1 Fallstudien .....	72
Verwendete Methoden zur Berechnung.....	72
Musterfallstudien .....	74
Ortsteil Testorf-Steinfort.....	77
Ortsteil Testorf-Steinfort.....	78
Ortsteil Testorf .....	79
Ortsteil Testorf .....	80
Ortsteil Fräulein-Steinfort .....	81
Ortsteil Fräulein-Steinfort .....	82
Ortsteil Harmshagen .....	83
Ortsteil Harmshagen .....	84
Ortsteil Schönhof.....	85
Ortsteil Schönhof.....	86
Ortsteil Seefeld.....	87
Ortsteil Seefeld.....	88
Ortsteil Wüstenmark.....	89
Ortsteil Wüstenmark.....	90
Einzelfallstudie nach Schadensausmaß Schweinemastanlage Fräulein-Steinfort .....	91
Einzelfallstudie nach Eingreiferfordernis Wohnungsbausystemen Testorf.....	92
Fallstudie einfache TH Gemeindeterritorium Testorf-Steinfort.....	93
Anlage 2 Methode/Verfahren zur Ermittlung der Löscherfolgsklasse.....	94
Anlage 3 Methode/Verfahren zur Ermittlung der TH-Erfolgsklasse .....	95
Anlage 4 Methode/Verfahren zur Ermittlung der TH-Erfolgsklasse .....	96
Anlage 5 Methode/Verfahren zur Ermittlung der Löscherfolgsklasse.....	97
Anlage 6 Methode/Verfahren zur Ermittlung Löschwasserbedarf .....	98
Anwendung des Richtwertverfahrens.....	98
Ortsteil Testorf-Steinfort.....	100
Ortsteil Testorf .....	101
Ortsteil Fräulein Steinfort.....	102
Ortsteil Harmshagen .....	103
Ortsteil Schönhof.....	104
Ortsteil Seefeld.....	105
Ortsteil Wüstenmark.....	106
Einzelfallstudie nach Schadensausmaß Schweinemastanlage .....	107
Einzelfallstudie nach Eingreiferfordernis Wohnungsbausystem Testorf .....	108
Anlage 7 Verfahrensweise und Beispiele für die Schutzzielfindung .....	109
Anlage 8 Schutzziele der Gemeindevertretung.....	115
Anlage 9 Beschluss der Gemeindevertretung.....	119
Anlage 10 Bemerkungen des Landkreises.....	121

## Anlage 1 Fallstudien

### Verwendete Methoden zur Berechnung



Grundsätzlich liegen allen nun folgenden Szenarien Betrachtungen, die Eintreffzeiten der bisher in der Alarm- und Ausrückeordnung festgelegten Kräfte und Mittel der Feuerwehren, die zur jeweiligen Aufgabenerfüllung benötigt werden, zugrunde (siehe Tabelle unten). Der für den Einsatzerfolg notwendige taktische Einsatzwert der eintreffenden Einheiten ist erst erreicht, wenn die gemäß FwDV 3 geforderten Funktionseinheiten (in Anzahl und Qualifikation) zu einer größeren Einheit zusammengefasst wurden (Ist-Wert-Betrachtung). Die wahrscheinliche „Anfahrzeit\*“ für die in der Tabelle genannten Einheiten wurden mittels Routenplaner ermittelt. Der notwendige technische Einsatzwert ergibt sich aus der mitgeführten Technik für die in den Fallstudien betrachteten Einsatzlagen.

Es gilt der Führungsgrundsatz „Kleine, nicht fährbare Einheiten sind zu größeren, fährbaren Einheiten zusammenzufassen!“.

Tabelle 43 Mustertabelle Feuerwehren des 1. Abmarsches

	Feuerwehren im 1. Abmarsch (gem. geltender AAO)			
	*Anfahrzeit [Herstellung Einsatzbereitschaft (5 Minuten) + mittlere Fahrzeit]			
	Feuerwehr	Km (Ortsmitte)	mittlere Anfahrzeit* in Minuten -gesichert-	Takt. Einsatzwert
-	Musterdorf	-	5	2 Asgt + 3 EK
079/01	Riesengroß	2,6	7	1 Asgt + 1 EK
00029	Großes Dorf	2,9	8	1 Asgt + 5 EK
00014	Kleindorf	4,5	10	3 Asgt + 6 EK
126/04	Kleinstadt	5,2	12	2 Asgt + 8 EK

taktisch/technischer  
Einsatzwert für die zu  
erfüllende Aufgabe erreicht

- Die tabellarisch in den Fallstudien aufgeführten Werte (*taktischer Einsatzwert*) zur Tageseinsatzbereitschaft (*zur Ermittlung der Löscherfolgsklasse*) sind aktuell. Die Werte sind auf generell alle Fallstudien (Brand + einfache und umfassende technische Hilfe) angewendet worden.

### Szenarien Betrachtung für Brände in flächiger Wohnbebauung (Nutzung bis 2. Obergeschoss)

Zur Szenarien Beschreibung sowie den darauf basierenden Gefahren- und Risikobewertungen wurde das Ermittlungs- und Richtwertverfahren verwendet.

Das Ermittlungs- und Richtwertverfahren wurde durch die Staatliche Feuerweherschule Würzburg, Weißenburgstraße 60, 97082 Würzburg herausgegeben [16] und ist auf „Feuerwehr-Lernbar – Die Ausbildungsmedien der Feuerweherschule in Bayern“ zu finden [17].

## Anlage 1 Fallstudien

Zu diesem Merkblatt gehören inhaltlich:

- Ermittlungsverfahren - Ermittlung und Bewertung der "Allgemeinen Lage" nach 10 Punkten

<https://feuerwehr-learnbar.bayern/lexikon/e/ermittlungsverfahren-ermittlung-und-bewertung-der-allgemeinen-lage-nach-10-punkten/> [18]

- Ermittlungsblatt I - Anwendung bei Orten und Ortsteilen

<https://feuerwehr-learnbar.bayern/lexikon/e/ermittlungsblatt-i-anwendung-bei-orten-und-ortsteilen/> [19]

- Ermittlungsblatt II - Anwendung bei Einzelobjekten

<https://feuerwehr-learnbar.bayern/lexikon/e/ermittlungsblatt-ii-anwendung-bei-einzelobjekten/> [20]

- Richtwertverfahren - Ermittlung und Bewertung der "Allgemeinen Lage" nach 10 Punkten

<https://feuerwehr-learnbar.bayern/lexikon/r/richtwertverfahren-ermittlung-und-bewertung-der-allgemeinen-lage-nach-10-punkten/> [21]

- Richtwertblatt - Anwendung bei Orten, Ortsteilen und Einzelobjekten

<https://feuerwehr-learnbar.bayern/lexikon/r/richtwertblatt-anwendung-bei-orten-ortsteilen-und-einzelobjekten/> [22]

- Richtwertschieber

<https://feuerwehr-learnbar.bayern/lexikon/r/richtwertschieber/> [23]

Dieses Verfahren ermöglicht die Spezifik, bezüglich der für die Orte und Ortsteile vorhandenen Besonderheiten, ausreichend differenziert darzustellen. Verallgemeinerungswürdige bauliche Beschaffenheit von Gebäuden, deren Nutzung, allgemeine Gegebenheiten und weitere beachtenswerte Fakten werden so zu grundsätzlichen Aussagen für Ihre Stadt bzw. Gemeinde zusammengefasst. Die Ergebnisse dieser Analyse bilden später die Grundlage für die Risikobewertung und den Vergleich der Soll- Ist-Bewältigungskapazität.

Hintergründig wird bei den Betrachtungen der maximal möglichen Reanimationszeit von 17 Minuten ausgegangen (AGBF-Schutzzieldefinition als Anhaltswert). Die im Mittel erfassten EINTREFFZEITEN sowie die ermittelten maximal verfügbaren TAKTISCHEN EINHEITEN, gemessen in Funktionseinheiten, bilden die Grundlage.

Bei den Betrachtungen zur Rettung bei Brandeinsätzen wird grundsätzlich davon ausgegangen, dass bei Vorhandensein mehrerer Personen im Objekt zuerst der 1.- (Treppenraum), dann der 2. Rettungsweg (Leitern der Feuerwehr) genutzt wird.

Hinweis: Gemäß Feuerwehrorganisationsverordnung – FwOV M-V, § 7 (5) „Schutzziele“, gilt das Schutzziel als eingehalten, wenn die Einsatzstärke einer Gruppe (1/8/9) für Einsätze und die Eintreffzeit von maximal 10 Minuten (gemessen von der Alarmierung bis zum Eintreffen) nicht überschritten wird. Als leistungsfähig und einsatzbereit gilt die Gruppe, wenn alle erforderlichen Funktionseinheiten besetzt sind. [4]

## Anlage 1 Fallstudien

## Musterfallstudien

Die nun folgenden Muster-Fallstudien helfen Ihnen, bei Bedarf die Einzelfallstudien (siehe Anlage 1) zu überprüfen.

Schutzziel: Bewertung Sachwerte

Methode: Ermittlungs- und Richtwertverfahren

Fallstudie **Brandeinsatz** Musterdorf

**A**

Landkreisinternes Kennziffersystem		verfügbare Kräfte (ohne Reserve)		
Feuerwehren im 1. Abmarsch (gem. geltender AAO)				
*Anfahrzeit [Herstellung Einsatzbereitschaft (5 Minuten) + mittlere Fahrzeit]				
	Feuerwehr	km (Ortsmitte)	mittlere Anfahrzeit* in Minuten -gesichert-	Takt. Einsatzwert
-	Musterdorf	-	5	2 Asgt + 3 EK
079/01	Riesengroß	2,6	7	1 Asgt + 1 EK
00029	Großes Dorf	2,9	8	1 Asgt + 5 EK
00014	Kleindorf	4,5	10	3 Asgt + 6 EK
126/04	Kleinstadt	5,2	12	2 Asgt + 8 EK

**Zuggleichwert (1/3/18/22)**  
mit mind. **8 Asgt.** erreicht

**Gruppengleichwert (1/8/9)**  
mit mind. **4 Asgt.** erreicht

Erläuterungen  
zur Prüfmethode  
in der Anlage 2

Tabelle: Ermittlungsverfahren gemäß Ermittlungsblatt Teil 1

Kriterium Bewertung	Bemerkung	Annäherungswert
1. Lage des Schutzbereiches	offene Bebauung bis 25% Bebauungsdichte	1
2. Anfahrt (für Gruppe: Fahrzeit vom Ausrücken bis Eintreffen am Einsatzort und Erreichen des Gruppengleichwertes gerechnet) (für Zug)	<ul style="list-style-type: none"> <li>▶ Erreichung <b>Gruppengleichwert</b> nach ca. 3 min. FF Musterdorf, Riesengroß, Großes Dorf</li> <li>▶ Erreichung <b>Zuggleichwert</b> nach ca. 7 min. FF Kleindorf, Kleinstadt</li> </ul>	1
3. Bauweise	Mehr als 85 % der Gebäude (feuerbeständige Umfassung, harte Bedachung)	1
4. Nutzung	Wohngebiete	1
5. Brandabschnitte	unter 10 % Abweichungen	1
6. Zugänglichkeit	nicht behindert	1
7. Löschwasserversorgung (LwV)	ausreichend	1
8. Feuermelde- und Alarmwege	gesichert bis 5 min	1
9. Löschhilfe	ausreichend	1
10. Besondere Gefahrenschwerpunkte	Schule mit Kindergarten Wohnblöcke bis 2. OG	7
Summe der Annäherungswerte =		<b>16</b>

$$\text{Spezifische Brandausweitung} = \frac{\text{Summe Annäherungswerte}}{\text{Summe Bewertungsgruppen}} = \frac{16}{10} = 1,6$$

Löcherfolgsklasse **I** = im Durchschnitt **gute Voraussetzungen** für den Löcherfolg

Für eine Analyse  
verwenden Sie die Anlagen 2 und 5!

## Anlage 1 Fallstudien

**Musterfallstudie einfache und mittlere TH Gemeindeterritorium Musterdorf**

Schutzziel: Bewertung Sachwertschutz

Methode: Ermittlungs- und Richtwertverfahren für einfache Technische Hilfe

Kriterium: Anfahrzeit und Einsatzwert (Geräte für einfache Hilfeleistung reichen aus)

**TH klein-mittel (z. B. Tragehilfe, Baum auf Straße, Öl auf Straße usw.)**

Unter der Voraussetzung, dass keine lebensbedrohlichen Zustände bei Personen vorliegen!

Zur Vereinfachung wurde als Ereignisort für die Feuerwehr Musterdorf der Ortsteil Musterortsteil als maximal zu überwindender Fahrstrecke angenommen.

	Feuerwehren im 1. Abmarsch (gem. geltender AAO)			
	<i>*Anfahrzeit [Herstellung Einsatzbereitschaft (5 Minuten) + mittlere Fahrzeit]</i>			
	Feuerwehr	km (Ortsmitte)	mittlere Anfahrzeit* in Minuten -gesichert-	Takt. Einsatzwert
-	Musterdorf	-	5	2 Asgt + 3 EK
00029	Großes Dorf	2,9	8	1 Asgt + 5 EK

Kriterium Bewertung	Bemerkung	Annäherungs- wert
<b>2. Anfahrt (für Gruppe:</b> Fahrzeit vom Ausrücken bis Eintreffen am Einsatzort und Erreichen des Gruppengleichwertes gerechnet)	Gruppengleichwert erreicht durchschnittliche Fahrzeit ca. 3 min	<b>1</b>
<b>8. Feuermelde- und Alarmwege</b>	gesichert bis 5 min.	<b>1</b>
<b>9. Nachbarschaftshilfe</b>	ausreichend	<b>1</b>
Summe der Annäherungswerte =		<b>3</b>

$$\text{Spezifische Leistungsfähigkeit} = \frac{\text{Summe Annäherungswerte}}{\text{Summe Bewertungsgruppen}} = \frac{3}{3} = 1,0$$

Ergebnis:

TH Erfolgsklasse I = im Durchschnitt **gute Voraussetzungen** für den Einsatzerfolg bei einfacher Technischer Hilfeleistung. Voraussetzung, KEINE Menschen lebensbedrohlich verletzt!

Für eine Analyse  
verwenden Sie die Anlage 3!

## Anlage 1 Fallstudien

**Musterfallstudie Rettungseinsatz Technische Hilfe (umfassend)****B**

Schutzziel: Bewertung Menschenrettung

Methode: „Golden Hour of Shock“

Kriterium: Anfahrzeit und Eintreffzeit der erforderlichen Feuerwehrkräfte, Hilfeleistungssatz

**Fallstudie Musterdorf****B****TH umfassend** (z. B. VKU mit eingeklemmter Person, Unfall mit Schienenfahrzeug, Flugzeugabsturz usw.)

	Feuerwehren im 1. Abmarsch (gem. geltender AAO) <i>*Anfahrzeit [Herstellung Einsatzbereitschaft (5 Minuten) + mittlere Fahrzeit]</i>			
	Feuerwehr	km (Ortsmitte)	mittlere Anfahrzeit* in Minuten -gesichert-	Takt. Einsatzwert
-	Musterdorf	-	5	2 Asgt + 3 EK
00029	Großes Dorf	2,9	8	1 Asgt + 5 EK
126/04	Kleinstadt	5,2	12	2 Asgt + 8 EK

Gruppengleichwert  
(2 Asgt. ausreichend)  
für erweiterte  
Technische Hilfeleistung

**Kriterium: Person, Personen lebensbedrohlich oder schwer verletzt**

Kriterium Bewertung	Bemerkung	Annäherungs- wert
<b>2. Anfahrt (für Gruppe:</b> Fahrzeit vom Ausrücken bis Eintreffen am Einsatzort und Erreichen des Gruppengleichwertes gerechnet)	Gruppengleichwert erreicht durchschnittliche Fahrzeit ca. 3 min	1
<b>8. Feuermelde- und Alarmwege</b>	gesichert bis 5 min.	1
<b>9. Nachbarschaftshilfe</b>	ausreichend	1
<b>11. erforderliche Mittel</b>	1. Musterdorf: nicht vorhanden 2. Großes Dorf: nach 8 min 3. Kleinstadt: nach 12 min	1
Summe der Annäherungswerte =		<b>4</b>

Zuggleichwert (1/2/13/16)  
erreicht („kleiner Zug“)

20 Minuten für Anfahrt  
(Golden Hour of Shock)  
für 1. und 2.  
Hilfeleistungssatz  
eingehalten

$$\text{Spezifische Leistungsfähigkeit} = \frac{\text{Summe Annäherungswerte}}{\text{Summe Bewertungsgruppen}} = \frac{4}{4} = 1,0$$

Ergebnis:

TH Erfolgsklasse I = im Durchschnitt **gute Voraussetzungen** für den Einsatzerfolg bei erweiterter Technischer Hilfeleistung. Betrachtung: **Menschen lebensbedrohlich verletzt!**

Eintreffzeit im Gruppengleichwert im Durchschnitt nach ca. 8 Minuten

Eintreffzeit im Zuggleichwert im Durchschnitt nach ca. 12 Minuten

Für eine Analyse  
verwenden Sie die Anlage 4!

## Ortsteil Testorf-Steinfort

## Fallstudie Brandeinsatz Sachwertschutz

A → Anlage 2

	Feuerwehren im 1. Abmarsch (gem. geltender AAO) Anfahrzeit [Herstellung Einsatzbereitschaft (5 Minuten) + mittlere Fahrzeit]			
	Feuerwehr	Km (Ortsmitte)	Anfahrzeit in Minuten	Takt. Einsatzwert
-	Testorf-Steinfort	3,2	8 min	0 Asgt + 4 EK
-	Mühlen-Eichsen	3,3	8 min	3 Asgt + 2 EK
-	Bobitz	7,2	12 min	4 Asgt + 2 EK
-	Rüting	4,5	12 min	2 Asgt + 4 EK
-	Upahl	7,6	13 min	10 Asgt + 2 EK
-	Grevesmühlen	12,5	18 min	12 Asgt + 10 EK

Tabelle: Ermittlungsverfahren gemäß Ermittlungsblatt Teil 1

Kriterium Bewertung	Bemerkung	Annäherungswert
1. Lage des Schutzbereiches	offene Bebauung bis 25 % Bebauungsdichte	<b>1</b>
2. Anfahrt (für Gruppe: Fahrzeit vom Ausrücken bis Eintreffen am Einsatzort und Erreichen des Gruppengleichwertes gerechnet) (für Zug)	<ul style="list-style-type: none"> <li>▶ Erreichung <b>Gruppengleichwert</b> nach ca. 7 min FF Testorf, Mühlen-Eichsen, Bobitz</li> <li>▶ Erreichung <b>Zuggleichwert</b> nach ca. 7 min FF Rüting</li> </ul>	<b>3</b>
3. Bauweise	über 85 % feuerbeständige Umfassungen, hartes Dach	<b>1</b>
4. Nutzung	Wohngebiete	<b>1</b>
5. Brandabschnitte	teilweise ausreichend	<b>3</b>
6. Zugänglichkeit	nicht behindert	<b>1</b>
7. Löschwasserversorgung (LwV)	nicht ausreichend	<b>21</b>
8. Feuermelde- und Alarmwege	gesichert bis 5 min	<b>1</b>
9. Löschhilfe	ausreichend Zuggleichwert innerhalb von 13 min erreicht	<b>1</b>
10. Besondere Gefahrenschwerpunkte	nicht zu erwarten	<b>1</b>
Summe der Annäherungswerte =		<b>34</b>

$$\text{Spezifische Brandausweitung} = \frac{\text{Summe Annäherungswerte}}{\text{Summe Bewertungsgruppen}} = \frac{34}{10} = 3,4$$

Löscherklassifikation III = im Durchschnitt **ungenügende Voraussetzungen** für den Löscherefolg

Eintreffzeit im Gruppengleichwert im Durchschnitt nach: ca. 12 Minuten

Eintreffzeit im Zuggleichwert im Durchschnitt nach: ca. 12 Minuten

Eintreffzeit Schiebleiter im Durchschnitt nach: ca. 12 Minuten

Eintreffzeit DLAK 23/12 im Durchschnitt nach: ca. 18 Minuten



TH umfassend (z. B. VKU mit eingeklemmter Person, Unfall mit Schienenfahrzeug, Flugzeugabsturz usw.)

## Ortsteil Testorf-Steinfort

## Kriterium: Person, Personen lebensbedrohlich oder schwer verletzt

	Feuerwehren im 1. Abmarsch (gem. geltender AAO) Anfahrzeit [ <b>Herstellung Einsatzbereitschaft (5 Minuten)</b> ] + <b>mittlere Fahrzeit</b> ]			
	Feuerwehr	Km (Ortsmitte)	Anfahrzeit in Minuten	Takt. Einsatzwert
-	Testorf-Steinfort	3,2	8 min	0 Asgt + 4 EK
-	Mühlen-Eichsen	3,3	8 min	3 Asgt + 2 EK
-	Bobitz	7,2	12 min	4 Asgt + 2 EK
-	Rüting	4,5	12 min	2 Asgt + 4 EK
-	Upahl	7,6	13 min	10 Asgt + 2 EK

Kriterium Bewertung	Bemerkung	Annäherungs- wert
<b>2. Anfahrt</b> (für Gruppe: Fahrzeit vom Ausrücken bis Eintreffen am Einsatzort und Erreichen des Gruppengleichwertes gerechnet)	Gruppengleichwert erreicht durchschnittliche Fahrzeit ca. 3 min	<b>1</b>
<b>8. Feuermelde- und Alarmwege</b>	gesichert bis 5 min	<b>1</b>
<b>9. Nachbarschaftshilfe</b>	ausreichend Zuggleichwert erreicht	<b>1</b>
<b>11. erforderliche Mittel</b>	1. nicht vorhanden 2. FF Mühlen-Eichsen nach 8 min 3. FF Bobitz nach 12 min	<b>1</b>
Summe der Annäherungswerte =		<b>4</b>

$$\text{Spezifische Leistungsfähigkeit} = \frac{\text{Summe Annäherungswerte}}{\text{Summe Bewertungsgruppen}} = \frac{4}{4} = 1,0$$

Ergebnis:

TH Erfolgsklasse I = im Durchschnitt **gute Voraussetzungen** für den Einsatzerfolg bei erweiterter Technischer Hilfeleistung. Betrachtung: **Menschen lebensbedrohlich verletzt!**

Eintreffzeit im Gruppengleichwert im Durchschnitt nach: ca. 8 Minuten

Eintreffzeit im Zuggleichwert im Durchschnitt nach: ca. 12 Minuten

## Ortsteil Testorf

## Fallstudie Brandeinsatz Sachwertschutz

A → Anlage 2

Feuerwehren im 1. Abmarsch (gem. geltender AAO)				
Anfahrzeit [Herstellung Einsatzbereitschaft (5 Minuten) + mittlere Fahrzeit]				
	Feuerwehr	Km (Ortsmitte)	Anfahrzeit in Minuten	Takt. Einsatzwert
-	Testorf-Steinfurt	-	6 min	0 Asgt + 4 EK
-	Upahl	4,5	10 min	10 Asgt + 2 EK
-	Mühlen-Eichsen	6,4	11 min	3 Asgt + 2 EK
-	Rüting	5,7	13 min	2 Asgt + 4 EK
-	Naschendorf	8,6	15 min	4 Asgt + 3 EK
-	Grevesmühlen	9,3	15 min	12 Asgt + 10 EK

Tabelle: Ermittlungsverfahren gemäß Ermittlungsblatt Teil 1

Kriterium Bewertung	Bemerkung	Annäherungswert
1. Lage des Schutzbereiches	offene Bebauung über 25 % Bebauungsdichte	<b>3</b>
2. Anfahrt (für Gruppe: Fahrzeit vom Ausrücken bis Eintreffen am Einsatzort und Erreichen des Gruppengleichwertes gerechnet) (für Zug)	<ul style="list-style-type: none"> <li>▶ Erreichung <b>Gruppengleichwert</b> nach ca. 5 min FF Testorf, Upahl</li> <li>▶ Erreichung <b>Zuggleichwert</b> nach ca. 8 min FF Mühlen-Eichsen, Rüting</li> </ul>	<b>3</b>
3. Bauweise	über 85 % feuerbeständige Umfassungen, hartes Dach	<b>1</b>
4. Nutzung	Wohngebiete	<b>1</b>
5. Brandabschnitte	teilweise ausreichend	<b>3</b>
6. Zugänglichkeit	nicht behindert	<b>1</b>
7. Löschwasserversorgung (LwV)	teilweise ausreichend LwV lange Schlauchstrecken	<b>11</b>
8. Feuermelde- und Alarmwege	gesichert bis 5 min	<b>1</b>
9. Löschhilfe	ausreichend Zuggleichwert innerhalb von 13 min erreicht	<b>1</b>
10. Besondere Gefahrenschwerpunkte	teilweise zu erwarten, Wohnungsbausysteme	<b>3</b>
Summe der Annäherungswerte =		<b>28</b>

$$\text{Spezifische Brandausweitung} = \frac{\text{Summe Annäherungswerte}}{\text{Summe Bewertungsgruppen}} = \frac{28}{10} = 2,8$$

Löscherfolgsklasse **II** = im Durchschnitt **mittelmäßige Voraussetzungen** für den Löscherfolg

Eintreffzeit im Gruppengleichwert im Durchschnitt nach: **ca. 10 Minuten**

Eintreffzeit im Zuggleichwert im Durchschnitt nach: **ca. 13 Minuten**

Eintreffzeit Schiebleiter im Durchschnitt nach: **ca. 15 Minuten**

Eintreffzeit DLAK 23/12 im Durchschnitt nach: **ca. 15 Minuten**

TH umfassend (z. B. VKU mit eingeklemmter Person, Unfall mit Schienenfahrzeug, Flugzeugabsturz usw.)

## Ortsteil Testorf

## Kriterium: Person, Personen lebensbedrohlich oder schwer verletzt

Feuerwehren im 1. Abmarsch (gem. geltender AAO)				
Anfahrzeit [Herstellung Einsatzbereitschaft (5 Minuten) + mittlere Fahrzeit]				
	Feuerwehr	Km (Ortsmitte)	Anfahrzeit in Minuten	Takt. Einsatzwert
-	Testorf-Steinfurt	-	6 min	0 Asgt + 4 EK
-	Upahl	4,5	10 min	10 Asgt + 2 EK
-	Mühlen-Eichsen	6,4	11 min	3 Asgt + 2 EK
-	Rüting	5,7	13 min	2 Asgt + 4 EK

Kriterium Bewertung	Bemerkung	Annäherungswert
<b>2. Anfahrt</b> (für Gruppe: Fahrzeit vom Ausrücken bis Eintreffen am Einsatzort und Erreichen des Gruppengleichwertes gerechnet)	Gruppengleichwert erreicht durchschnittliche Fahrzeit ca. 5 min	<b>3</b>
<b>8. Feuermelde- und Alarmwege</b>	gesichert bis 5 min	<b>1</b>
<b>9. Nachbarschaftshilfe</b>	ausreichend Zuggleichwert erreicht	<b>1</b>
<b>11. erforderliche Mittel</b>	1. nicht vorhanden 2. FF Upahl nach 10 min 3. FF Mühlen-Eichsen nach 11 min	<b>1</b>
Summe der Annäherungswerte =		<b>6</b>

$$\text{Spezifische Leistungsfähigkeit} = \frac{\text{Summe Annäherungswerte}}{\text{Summe Bewertungsgruppen}} = \frac{6}{4} = 1,5$$

Ergebnis:

TH Erfolgsklasse I = im Durchschnitt **gute Voraussetzungen** für den Einsatzerfolg bei erweiterter Technischer Hilfeleistung. Betrachtung: **Menschen lebensbedrohlich verletzt!**

Eintreffzeit im Gruppengleichwert im Durchschnitt nach: **ca. 10 Minuten**

Eintreffzeit im Zuggleichwert im Durchschnitt nach: **ca. 10 Minuten**

## Ortsteil Fräulein-Steinfurt

## Fallstudie Brandeinsatz Sachwertschutz

A → Anlage 2

	<i>Feuerwehren im 1. Abmarsch (gem. geltender AAO)</i> <i>Anfahrzeit [Herstellung Einsatzbereitschaft (5 Minuten) + mittlere Fahrzeit]</i>			
	<i>Feuerwehr</i>	<i>Km (Ortsmitte)</i>	<i>Anfahrzeit in Minuten</i>	<i>Takt. Einsatzwert</i>
-	<i>Mühlen-Eichsen</i>	<i>3,2</i>	<i>8 min</i>	<i>3 Asgt + 2 EK</i>
-	<i>Testorf-Steinfurt</i>	<i>4,3</i>	<i>9 min</i>	<i>0 Asgt + 4 EK</i>
-	<i>Bobitz</i>	<i>6</i>	<i>11 min</i>	<i>4 Asgt + 2 EK</i>
-	<i>Upahl</i>	<i>8,8</i>	<i>14 min</i>	<i>10 Asgt + 2 EK</i>
-	<i>Grevesmühlen</i>	<i>13,8</i>	<i>20 min</i>	<i>12 Asgt + 10 EK</i>

Tabelle: Ermittlungsverfahren gemäß Ermittlungsblatt Teil 1

Kriterium <i>Bewertung</i>	Bemerkung	Annäherungswert
1. Lage des Schutzbereiches	offene Bebauung bis 25 % Bebauungsdichte	<b>1</b>
2. Anfahrt (für Gruppe: Fahrzeit vom Ausrücken bis Eintreffen am Einsatzort und Erreichen des Gruppengleichwertes gerechnet) (für Zug)	► Erreichung <b>Gruppengleichwert</b> nach ca. 6 min FF Mühlen-Eichsen, Testorf, Bobitz  ► Erreichung <b>Zuggleichwert</b> nach ca. 9 min FF Upahl	<b>3</b>
3. Bauweise	über 85 % feuerbeständige Umfassungen, hartes Dach	<b>1</b>
4. Nutzung	Wohngebiete	<b>1</b>
5. Brandabschnitte	teilweise ausreichend	<b>3</b>
6. Zugänglichkeit	nicht behindert	<b>1</b>
7. Löschwasserversorgung (LwV)	nicht ausreichend	<b>21</b>
8. Feuermelde- und Alarmwege	gesichert bis 5 min	<b>1</b>
9. Löschhilfe	teilweise ausreichend Zuggleichwert erreicht, jedoch nicht innerhalb von 13 min	<b>11</b>
10. Besondere Gefahrenschwerpunkte	teilweise zu erwarten, Schweinemastanlage	<b>3</b>
Summe der Annäherungswerte =		<b>46</b>

$$\text{Spezifische Brandausweitung} = \frac{\text{Summe Annäherungswerte}}{\text{Summe Bewertungsgruppen}} = \frac{46}{10} = 4,6$$

Löscherklassifikation III = im Durchschnitt **ungenügende Voraussetzungen** für den Löscherfolg

Eintreffzeit im Gruppengleichwert im Durchschnitt nach: ca. 11 Minuten

Eintreffzeit im Zuggleichwert im Durchschnitt nach: ca. 14 Minuten

Eintreffzeit Schiebleiter im Durchschnitt nach: ca. 11 Minuten

Eintreffzeit DLAK 23/12 im Durchschnitt nach: ca. 20 Minuten

TH umfassend (z. B. VKU mit eingeklemmter Person, Unfall mit Schienenfahrzeug, Flugzeugabsturz usw.)

## Ortsteil Fräulein-Steinfurt

## Kriterium: Person, Personen lebensbedrohlich oder schwer verletzt

	Feuerwehren im 1. Abmarsch (gem. geltender AAO) Anfahrzeit [ <b>Herstellung Einsatzbereitschaft (5 Minuten) + mittlere Fahrzeit</b> ]			
	Feuerwehr	Km (Ortsmitte)	Anfahrzeit in Minuten	Takt. Einsatzwert
-	Mühlen-Eichsen	3,2	8 min	3 Asgt + 2 EK
-	Testorf-Steinfurt	4,3	9 min	0 Asgt + 4 EK
-	Bobitz	6	11 min	4 Asgt + 2 EK
-	Upahl	8,8	14 min	10 Asgt + 2 EK
-	Grevesmühlen	13,8	20 min	12 Asgt + 10 EK

Kriterium Bewertung	Bemerkung	Annäherungs- wert
<b>2. Anfahrt</b> (für Gruppe: Fahrzeit vom Ausrücken bis Eintreffen am Einsatzort und Erreichen des Gruppengleichwertes gerechnet)	Gruppengleichwert erreicht durchschnittliche Fahrzeit ca. 6 min	<b>3</b>
<b>8. Feuermelde- und Alarmwege</b>	gesichert bis 5 min	<b>1</b>
<b>9. Nachbarschaftshilfe</b>	ausreichend Zuggleichwert erreicht	<b>1</b>
<b>11. erforderliche Mittel</b>	1. FF Mühlen-Eichsen nach 8 min 2. FF Bobitz nach 11 min	<b>1</b>
Summe der Annäherungswerte =		<b>6</b>

$$\text{Spezifische Leistungsfähigkeit} = \frac{\text{Summe Annäherungswerte}}{\text{Summe Bewertungsgruppen}} = \frac{6}{4} = 1,5$$

Ergebnis:

TH Erfolgsklasse I = im Durchschnitt **gute Voraussetzungen** für den Einsatzerfolg bei erweiterter Technischer Hilfeleistung. Betrachtung: **Menschen lebensbedrohlich verletzt!**

Eintreffzeit im Gruppengleichwert im Durchschnitt nach: **ca. 11 Minuten**

Eintreffzeit im Zuggleichwert im Durchschnitt nach: **ca. 14 Minuten**

## Ortsteil Harmshagen

## Fallstudie Brandeinsatz Sachwertschutz

A → Anlage 2

Feuerwehren im 1. Abmarsch (gem. geltender AAO)				
Anfahrzeit [Herstellung Einsatzbereitschaft (5 Minuten) + mittlere Fahrzeit]				
	Feuerwehr	Km (Ortsmitte)	Anfahrzeit in Minuten	Takt. Einsatzwert
-	Testorf-Steinfurt	2	7 min	0 Asgt + 4 EK
-	Groß Krankow	4	9 min	4 Asgt + 2 EK
-	Upahl	6,4	11 min	10 Asgt + 2 EK
-	Mühlen-Eichsen	8,2	13 min	3 Asgt + 2 EK
-	Grevesmühlen	11,4	17 min	12 Asgt + 10 EK

Tabelle: Ermittlungsverfahren gemäß Ermittlungsblatt Teil 1

Kriterium Bewertung	Bemerkung	Annäherungswert
1. Lage des Schutzbereiches	offene Bebauung bis 25 % Bebauungsdichte	<b>1</b>
2. Anfahrt (für Gruppe: Fahrzeit vom Ausrücken bis Eintreffen am Einsatzort und Erreichen des Gruppengleichwertes gerechnet) (für Zug)	<ul style="list-style-type: none"> <li>▶ Erreichung Gruppengleichwert nach ca. 4 min FF Testorf, Groß Krankow</li> <li>▶ Erreichung Zuggleichwert nach ca. 6 min FF Upahl</li> </ul>	<b>1</b>
3. Bauweise	über 85 % feuerbeständige Umfassungen, hartes Dach	<b>1</b>
4. Nutzung	Wohngebiete	<b>1</b>
5. Brandabschnitte	teilweise ausreichend	<b>3</b>
6. Zugänglichkeit	nicht behindert	<b>1</b>
7. Löschwasserversorgung (LwV)	nicht ausreichend	<b>21</b>
8. Feuermelde- und Alarmwege	gesichert bis 5 min	<b>1</b>
9. Löschhilfe	ausreichend Zuggleichwert innerhalb von 13 min erreicht	<b>1</b>
10. Besondere Gefahrenschwerpunkte	nicht zu erwarten	<b>1</b>
Summe der Annäherungswerte =		<b>32</b>

$$\text{Spezifische Brandausweitung} = \frac{\text{Summe Annäherungswerte}}{\text{Summe Bewertungsgruppen}} = \frac{32}{10} = 3,2$$

Löscherfolgsklasse III = im Durchschnitt **ungenügende Voraussetzungen** für den Löscherfolg

Eintreffzeit im Gruppengleichwert im Durchschnitt nach: ca. 9 Minuten

Eintreffzeit im Zuggleichwert im Durchschnitt nach: ca. 11 Minuten

Eintreffzeit Schiebleiter im Durchschnitt nach: ca. 17 Minuten

Eintreffzeit DLAK 23/12 im Durchschnitt nach: ca. 17 Minuten

TH umfassend (z. B. VKU mit eingeklemmter Person, Unfall mit Schienenfahrzeug, Flugzeugabsturz usw.)

## Ortsteil Harmshagen

## Kriterium: Person, Personen lebensbedrohlich oder schwer verletzt

Feuerwehren im 1. Abmarsch (gem. geltender AAO)				
Anfahrzeit [Herstellung Einsatzbereitschaft (5 Minuten) + mittlere Fahrzeit]				
	Feuerwehr	Km (Ortsmitte)	Anfahrzeit in Minuten	Takt. Einsatzwert
-	Testorf-Steinfurt	2	7 min	0 Asgt + 4 EK
-	Groß Krankow	4	9 min	4 Asgt + 2 EK
-	Upahl	6,4	11 min	10 Asgt + 2 EK
-	Mühlen-Eichsen	8,2	13 min	3 Asgt + 2 EK

Kriterium Bewertung	Bemerkung	Annäherungswert
<b>2. Anfahrt</b> (für Gruppe: Fahrzeit vom Ausrücken bis Eintreffen am Einsatzort und Erreichen des Gruppengleichwertes gerechnet)	Gruppengleichwert erreicht durchschnittliche Fahrzeit ca. 4 min	<b>1</b>
<b>8. Feuermelde- und Alarmwege</b>	gesichert bis 5 min	<b>1</b>
<b>9. Nachbarschaftshilfe</b>	ausreichend Zuggleichwert erreicht	<b>1</b>
<b>11. erforderliche Mittel</b>	1. nicht vorhanden 2. FF Groß Krankow nach 9 min 3. FF Upahl nach 11 min	<b>1</b>
Summe der Annäherungswerte =		<b>4</b>

$$\text{Spezifische Leistungsfähigkeit} = \frac{\text{Summe Annäherungswerte}}{\text{Summe Bewertungsgruppen}} = \frac{4}{4} = 1,0$$

Ergebnis:

TH Erfolgsklasse I = im Durchschnitt **gute Voraussetzungen** für den Einsatzerfolg bei erweiterter Technischer Hilfeleistung. Betrachtung: **Menschen lebensbedrohlich verletzt!**

Eintreffzeit im Gruppengleichwert im Durchschnitt nach: **ca. 9 Minuten**

Eintreffzeit im Zuggleichwert im Durchschnitt nach: **ca. 11 Minuten**

## Ortsteil Schönhof

## Fallstudie Brandeinsatz Sachwertschutz

A → Anlage 2

	Feuerwehren im 1. Abmarsch (gem. geltender AAO) Anfahrzeit [Herstellung Einsatzbereitschaft (5 Minuten) + mittlere Fahrzeit]			
	Feuerwehr	Km (Ortsmitte)	Anfahrzeit in Minuten	Takt. Einsatzwert
-	Mühlen-Eichsen	4,4	9 min	3 Asgt + 2 EK
-	Bobitz	5	9 min	4 Asgt + 2 EK
-	Testorf-Steinfurt	5,6	11 min	0 Asgt + 4 EK
-	Groß Krankow	7,4	12 min	4 Asgt + 2 EK
-	Upahl	10,2	15 min	10 Asgt + 2 EK
-	Grevesmühlen	15,7	21 min	12 Asgt + 10 EK

Tabelle: Ermittlungsverfahren gemäß Ermittlungsblatt Teil 1

Kriterium Bewertung	Bemerkung	Annäherungswert
1. Lage des Schutzbereiches	offene Bebauung über 25 % Bebauungsdichte	<b>3</b>
2. Anfahrt (für Gruppe: Fahrzeit vom Ausrücken bis Eintreffen am Einsatzort und Erreichen des Gruppengleichwertes gerechnet) (für Zug)	<ul style="list-style-type: none"> <li>▶ Erreichung <b>Gruppengleichwert</b> nach ca. 4 min FF Mühlen-Eichsen, Bobitz</li> <li>▶ Erreichung <b>Zuggleichwert</b> nach ca. 7 min FF Testorf, Groß Krankow</li> </ul>	<b>1</b>
3. Bauweise	über 85 % feuerbeständige Umfassungen, hartes Dach	<b>1</b>
4. Nutzung	Wohngebiete	<b>1</b>
5. Brandabschnitte	teilweise ausreichend	<b>3</b>
6. Zugänglichkeit	nicht behindert	<b>1</b>
7. Löschwasserversorgung (LwV)	nicht ausreichend	<b>21</b>
8. Feuermelde- und Alarmwege	gesichert bis 5 min	<b>1</b>
9. Löschhilfe	ausreichend Zuggleichwert innerhalb von 13 min erreicht	<b>1</b>
10. Besondere Gefahrenschwerpunkte	nicht zu erwarten	<b>1</b>
Summe der Annäherungswerte =		<b>34</b>

$$\text{Spezifische Brandausweitung} = \frac{\text{Summe Annäherungswerte}}{\text{Summe Bewertungsgruppen}} = \frac{34}{10} = 3,4$$

Löscherklassifikation III = im Durchschnitt **ungenügende Voraussetzungen** für den Löscherefolg

Eintreffzeit im Gruppengleichwert im Durchschnitt nach: ca. 9 Minuten

Eintreffzeit im Zuggleichwert im Durchschnitt nach: ca. 12 Minuten

Eintreffzeit Schiebleiter im Durchschnitt nach: ca. 9 Minuten

Eintreffzeit DLAK 23/12 im Durchschnitt nach: ca. 21 Minuten



TH umfassend (z. B. VKU mit eingeklemmter Person, Unfall mit Schienenfahrzeug, Flugzeugabsturz usw.)

## Ortsteil Schönhof

## Kriterium: Person, Personen lebensbedrohlich oder schwer verletzt

Feuerwehren im 1. Abmarsch (gem. geltender AAO)				
Anfahrzeit [Herstellung Einsatzbereitschaft (5 Minuten) + mittlere Fahrzeit]				
	Feuerwehr	Km (Ortsmitte)	Anfahrzeit in Minuten	Takt. Einsatzwert
-	Mühlen-Eichsen	4,4	9 min	3 Asgt + 2 EK
-	Bobitz	5	9 min	4 Asgt + 2 EK
-	Testorf-Steinfurt	5,6	11 min	0 Asgt + 4 EK
-	Groß Krankow	7,4	12 min	4 Asgt + 2 EK
-	Upahl	10,2	15 min	10 Asgt + 2 EK

Kriterium Bewertung	Bemerkung	Annäherungs- wert
<b>2. Anfahrt</b> (für Gruppe: Fahrzeit vom Ausrücken bis Eintreffen am Einsatzort und Erreichen des Gruppengleichwertes gerechnet)	Gruppengleichwert erreicht durchschnittliche Fahrzeit ca. 4 min	<b>1</b>
<b>8. Feuermelde- und Alarmwege</b>	gesichert bis 5 min	<b>1</b>
<b>9. Nachbarschaftshilfe</b>	ausreichend Zuggleichwert erreicht	<b>1</b>
<b>11. erforderliche Mittel</b>	1. FF Mühlen-Eichsen nach 9 min 2. FF Bobitz nach 9 min	<b>1</b>
Summe der Annäherungswerte =		<b>4</b>

$$\text{Spezifische Leistungsfähigkeit} = \frac{\text{Summe Annäherungswerte}}{\text{Summe Bewertungsgruppen}} = \frac{4}{4} = 1,0$$

Ergebnis:

TH Erfolgsklasse I = im Durchschnitt **gute Voraussetzungen** für den Einsatzerfolg bei erweiterter Technischer Hilfeleistung. Betrachtung: **Menschen lebensbedrohlich verletzt!**

Eintreffzeit im Gruppengleichwert im Durchschnitt nach: ca. 9 Minuten

Eintreffzeit im Zuggleichwert im Durchschnitt nach: ca. 11 Minuten

## Ortsteil Seefeld

## Fallstudie Brandeinsatz Sachwertschutz

A → Anlage 2

Feuerwehren im 1. Abmarsch (gem. geltender AAO)				
Anfahrzeit [Herstellung Einsatzbereitschaft (5 Minuten) + mittlere Fahrzeit]				
	Feuerwehr	Km (Ortsmitte)	Anfahrzeit in Minuten	Takt. Einsatzwert
-	Mühlen-Eichsen	2,7	9 min	3 Asgt + 2 EK
-	Dalberg	5,7	11 min	0 Asgt + 3 EK
-	Testorf-Steinfurt	7,3	13 min	0 Asgt + 4 EK
-	Rüting	7,2	13 min	2 Asgt + 4 EK
-	Bobitz	7,4	14 min	4 Asgt + 2 EK
-	Upahl	10,8	17 min	10 Asgt + 2 EK
-	Grevesmühlen	15,8	23 min	12 Asgt + 10 EK

Tabelle: Ermittlungsverfahren gemäß Ermittlungsblatt Teil 1

Kriterium Bewertung	Bemerkung	Annäherungswert
1. Lage des Schutzbereiches	offene Bebauung bis 25 % Bebauungsdichte	<b>1</b>
2. Anfahrt (für Gruppe: Fahrzeit vom Ausrücken bis Eintreffen am Einsatzort und Erreichen des Gruppengleichwertes gerechnet) (für Zug)	<ul style="list-style-type: none"> <li>▶ Erreichung <b>Gruppengleichwert</b> nach ca. 8 min FF Mühlen-Eichsen, Testorf, Dalberg, Rüting</li> <li>▶ Erreichung <b>Zuggleichwert</b> nach ca. 9 min FF Bobitz</li> </ul>	<b>3</b>
3. Bauweise	über 85 % feuerbeständige Umfassungen, hartes Dach	<b>1</b>
4. Nutzung	Wohngebiete	<b>1</b>
5. Brandabschnitte	ausreichend	<b>1</b>
6. Zugänglichkeit	nicht behindert	<b>1</b>
7. Löschwasserversorgung (LwV)	nicht ausreichend	<b>21</b>
8. Feuermelde- und Alarmwege	gesichert bis 5 min	<b>1</b>
9. Löschhilfe	teilweise ausreichend Zuggleichwert erreicht, jedoch nicht innerhalb von 13 min	<b>11</b>
10. Besondere Gefahrenschwerpunkte	nicht zu erwarten	<b>1</b>
Summe der Annäherungswerte =		<b>42</b>

$$\text{Spezifische Brandausweitung} = \frac{\text{Summe Annäherungswerte}}{\text{Summe Bewertungsgruppen}} = \frac{42}{10} = 4,2$$

Löcherfolgsklasse III = im Durchschnitt **ungenügende Voraussetzungen** für den Löcherfolg

Eintreffzeit im Gruppengleichwert im Durchschnitt nach: ca. 13 Minuten

Eintreffzeit im Zuggleichwert im Durchschnitt nach: ca. 14 Minuten

Eintreffzeit Schiebleiter im Durchschnitt nach: ca. 14 Minuten

Eintreffzeit DLAK 23/12 im Durchschnitt nach: ca. 23 Minuten

TH umfassend (z. B. VKU mit eingeklemmter Person, Unfall mit Schienenfahrzeug, Flugzeugabsturz usw.)

## Ortsteil Seefeld

## Kriterium: Person, Personen lebensbedrohlich oder schwer verletzt

	Feuerwehren im 1. Abmarsch (gem. geltender AAO) Anfahrzeit [Herstellung Einsatzbereitschaft (5 Minuten) + mittlere Fahrzeit]			
	Feuerwehr	Km (Ortsmitte)	Anfahrzeit in Minuten	Takt. Einsatzwert
-	Mühlen-Eichsen	2,7	9 min	3 Asgt + 2 EK
-	Dalberg	5,7	11 min	0 Asgt + 3 EK
-	Testorf-Steinfurt	7,3	13 min	0 Asgt + 4 EK
-	Rüting	7,2	13 min	2 Asgt + 4 EK
-	Bobitz	7,4	14 min	4 Asgt + 2 EK
-	Upahl	10,8	17 min	10 Asgt + 2 EK

Kriterium Bewertung	Bemerkung	Annäherungs- wert
2. <b>Anfahrt</b> (für Gruppe: Fahrzeit vom Ausrücken bis Eintreffen am Einsatzort und Erreichen des Gruppengleichwertes gerechnet)	Gruppengleichwert erreicht durchschnittliche Fahrzeit ca. 8 min	<b>3</b>
8. <b>Feuermelde- und Alarmwege</b>	gesichert bis 5 min	<b>1</b>
9. <b>Nachbarschaftshilfe</b>	ausreichend Zuggleichwert erreicht	<b>1</b>
11. <b>erforderliche Mittel</b>	1. FF Mühlen-Eichsen nach 9 min 2. nicht vorhanden 3. FF Bobitz nach 14 min	<b>1</b>
Summe der Annäherungswerte =		<b>6</b>

$$\text{Spezifische Leistungsfähigkeit} = \frac{\text{Summe Annäherungswerte}}{\text{Summe Bewertungsgruppen}} = \frac{6}{4} = 1,5$$

Ergebnis:

TH Erfolgsklasse I = im Durchschnitt **gute Voraussetzungen** für den Einsatzerfolg bei erweiterter Technischer Hilfeleistung. Betrachtung: **Menschen lebensbedrohlich verletzt!**

Eintreffzeit im Gruppengleichwert im Durchschnitt nach: **ca. 11 Minuten**

Eintreffzeit im Zuggleichwert im Durchschnitt nach: **ca. 13 Minuten**

Feuerwehren im 1. Abmarsch (gem. geltender AAO)				
Anfahrzeit [Herstellung Einsatzbereitschaft (5 Minuten) + mittlere Fahrzeit]				
	Feuerwehr	Km (Ortsmitte)	Anfahrzeit in Minuten	Takt. Einsatzwert
-	Rüting	3,4	8 min	2 Asgt + 4 EK
-	Mühlen-Eichsen	2,4	8 min	3 Asgt + 2 EK
-	Testorf-Steinfurt	4,9	11 min	0 Asgt + 4 EK
-	Dalberg	7,1	13 min	0 Asgt + 3 EK
-	Upahl	7	13 min	10 Asgt + 2 EK
-	Veeböken	8,8	15 min	1 Asgt + 2 EK
-	Grevesmühlen	11,9	18 min	12 Asgt + 10 EK

Tabelle: Ermittlungsverfahren gemäß Ermittlungsblatt Teil 1

Kriterium Bewertung	Bemerkung	Annäherungswert
1. Lage des Schutzbereiches	offene Bebauung bis 25 % Bebauungsdichte	<b>1</b>
2. Anfahrt (für Gruppe: Fahrzeit vom Ausrücken bis Eintreffen am Einsatzort und Erreichen des Gruppengleichwertes gerechnet) (für Zug)	<ul style="list-style-type: none"> <li>▶ Erreichung <b>Gruppengleichwert</b> nach ca. 3 min FF Rüting, Mühlen-Eichsen</li> <li>▶ Erreichung <b>Zuggleichwert</b> nach ca. 8 min FF Testorf, Dalberg, Upahl</li> </ul>	<b>1</b>
3. Bauweise	über 85 % feuerbeständige Umfassungen, hartes Dach	<b>1</b>
4. Nutzung	Wohngebiete	<b>1</b>
5. Brandabschnitte	teilweise ausreichend	<b>3</b>
6. Zugänglichkeit	nicht behindert	<b>1</b>
7. Löschwasserversorgung (LwV)	nicht ausreichend	<b>21</b>
8. Feuermelde- und Alarmwege	gesichert bis 5 min	<b>1</b>
9. Löschhilfe	ausreichend Zuggleichwert innerhalb von 13 min erreicht	<b>1</b>
10. Besondere Gefahrenschwerpunkte	nicht zu erwarten	<b>1</b>
Summe der Annäherungswerte =		<b>32</b>

$$\text{Spezifische Brandausweitung} = \frac{\text{Summe Annäherungswerte}}{\text{Summe Bewertungsgruppen}} = \frac{32}{10} = 3,2$$

Löscherefolgsklasse **III** = im Durchschnitt **ungenügende Voraussetzungen** für den Löscherfolg

Eintreffzeit im Gruppengleichwert im Durchschnitt nach: ca. 8 Minuten

Eintreffzeit im Zuggleichwert im Durchschnitt nach: ca. 13 Minuten

Eintreffzeit Schiebleiter im Durchschnitt nach: ca. 18 Minuten

Eintreffzeit DLAK 23/12 im Durchschnitt nach: ca. 18 Minuten

TH umfassend (z. B. VKU mit eingeklemmter Person, Unfall mit Schienenfahrzeug, Flugzeugabsturz usw.)

## Ortsteil Wüstenmark

## Kriterium: Person, Personen lebensbedrohlich oder schwer verletzt

	Feuerwehren im 1. Abmarsch (gem. geltender AAO) Anfahrzeit [ <b>Herstellung Einsatzbereitschaft (5 Minuten) + mittlere Fahrzeit</b> ]			
	Feuerwehr	Km (Ortsmitte)	Anfahrzeit in Minuten	Takt. Einsatzwert
-	Rüting	3,4	8 min	2 Asgt + 4 EK
-	Mühlen-Eichsen	2,4	8 min	3 Asgt + 2 EK
-	Testorf-Steinfort	4,9	11 min	0 Asgt + 4 EK
-	Dalberg	7,1	13 min	0 Asgt + 3 EK
-	Upahl	7	13 min	10 Asgt + 2 EK
-	Veeböken	8,8	15 min	1 Asgt + 2 EK
-	Grevesmühlen	11,9	18 min	12 Asgt + 10 EK

Kriterium Bewertung	Bemerkung	Annäherungswert
<b>2. Anfahrt</b> (für Gruppe: Fahrzeit vom Ausrücken bis Eintreffen am Einsatzort und Erreichen des Gruppengleichwertes gerechnet)	Gruppengleichwert erreicht durchschnittliche Fahrzeit ca. 3 min	<b>1</b>
<b>8. Feuermelde- und Alarmwege</b>	gesichert bis 5 min	<b>1</b>
<b>9. Nachbarschaftshilfe</b>	ausreichend Zugleichwert erreicht	<b>1</b>
<b>11. erforderliche Mittel</b>	1. nicht vorhanden 2. FF Mühlen-Eichsen nach 8 min 3. FF Upahl nach 13 min	<b>1</b>
Summe der Annäherungswerte =		<b>4</b>

$$\text{Spezifische Leistungsfähigkeit} = \frac{\text{Summe Annäherungswerte}}{\text{Summe Bewertungsgruppen}} = \frac{4}{4} = 1,0$$

Ergebnis:

TH Erfolgsklasse **I** = im Durchschnitt **gute Voraussetzungen** für den Einsatzerfolg bei erweiterter Technischer Hilfeleistung. Betrachtung: **Menschen lebensbedrohlich verletzt!**

Eintreffzeit im Gruppengleichwert im Durchschnitt nach: **ca. 8 Minuten**

Eintreffzeit im Zugleichwert im Durchschnitt nach: **ca. 13 Minuten**

## Einzelfallstudie nach Schadensausmaß Schweinemastanlage Fräulein-Steinfurt

## Fallstudie Brandeinsatz Sachwertschutz

A → Anlage 5

Feuerwehren im 1. Abmarsch (gem. geltender AAO)				
Anfahrzeit [Herstellung Einsatzbereitschaft (5 Minuten) + mittlere Fahrzeit]				
	Feuerwehr	Km (Ortsmitte)	Anfahrzeit in Minuten	Takt. Einsatzwert
-	Mühlen-Eichsen	3,2	8 min	3 Asgt + 2 EK
-	Testorf-Steinfurt	4,3	9 min	0 Asgt + 4 EK
-	Bobitz	6	11 min	4 Asgt + 2 EK
-	Upahl	8,8	14 min	10 Asgt + 2 EK
-	Grevesmühlen	13,8	20 min	12 Asgt + 10 EK

Tabelle: Ermittlungsverfahren gemäß Ermittlungsblatt Teil 1

Kriterium Bewertung	Bemerkung	Annäherungswert
1. Lage des Schutzbereiches	offene Bebauung über 25 % Bebauungsdichte	<b>3</b>
2. Anfahrt (für Gruppe: Fahrzeit vom Ausrücken bis Eintreffen am Einsatzort und Erreichen des Gruppengleichwertes gerechnet) (für Zug)	<ul style="list-style-type: none"> <li>▶ Erreichung Gruppengleichwert nach ca. 6 min FF Mühlen-Eichsen, Testorf, Bobitz</li> <li>▶ Erreichung Zuggleichwert nach ca. 9 min FF Upahl</li> </ul>	<b>3</b>
3. Bauweise	Bauartklasse I feuerbeständige Umfassung, hartes Dach	<b>1</b>
4. Nutzung	Landwirtschaftlicher Betrieb	<b>4</b>
5. Brandabschnitte	ausreichend	<b>1</b>
6. Zugänglichkeit	nicht behindert	<b>1</b>
7. Löschwasserversorgung (LwV)	nicht ausreichend	<b>21</b>
8. Feuermelde- und Alarmwege	gesichert bis 5 min	<b>1</b>
9. Löschhilfe	öffentliche Löschhilfe ausreichend, Selbsthilfe nicht ausreichend Zuggleichwert innerhalb von 13 min erreicht	<b>2</b>
10. Besondere Gefahrenschwerpunkte	in erhöhtem Maße zu erwarten Lagerung leicht entzündlicher Stoffe	<b>7</b>
Summe der Annäherungswerte =		<b>44</b>

$$\text{Spezifische Brandausweitung} = \frac{\text{Summe Annäherungswerte}}{\text{Summe Bewertungsgruppen}} = \frac{44}{10} = 4,4$$

Löscherfolgsklasse III = im Durchschnitt **ungenügende Voraussetzungen** für den Löscherfolg

Eintreffzeit im Gruppengleichwert im Durchschnitt nach: ca. 11 Minuten

Eintreffzeit im Zuggleichwert im Durchschnitt nach: ca. 14 Minuten

Eintreffzeit Schiebleiter im Durchschnitt nach: ca. 11 Minuten

Eintreffzeit DLAK 23/12 im Durchschnitt nach: ca. 20 Minuten

## Einzelfallstudie nach Eingreiferfordernis Wohnungsbausystemen Testorf

## Fallstudie Brandeinsatz Sachwertschutz

A → Anlage 5

Feuerwehren im 1. Abmarsch (gem. geltender AAO)				
Anfahrzeit [Herstellung Einsatzbereitschaft (5 Minuten) + mittlere Fahrzeit]				
	Feuerwehr	Km (Ortsmitte)	Anfahrzeit in Minuten	Takt. Einsatzwert
-	Testorf-Steinfurt	-	6 min	0 Asgt + 4 EK
-	Upahl	4,5	10 min	10 Asgt + 2 EK
-	Mühlen-Eichsen	6,4	11 min	3 Asgt + 2 EK
-	Rüting	5,7	13 min	2 Asgt + 4 EK
-	Naschendorf	8,6	15 min	4 Asgt + 3 EK
-	Grevesmühlen	9,3	15 min	12 Asgt + 10 EK

Tabelle: Ermittlungsverfahren gemäß Ermittlungsblatt Teil 1

Kriterium Bewertung	Bemerkung	Annäherungswert
1. Lage des Schutzbereiches	offene Bebauung über 25 % Bebauungsdichte	<b>3</b>
2. Anfahrt (für Gruppe: Fahrzeit vom Ausrücken bis Eintreffen am Einsatzort und Erreichen des Gruppengleichwertes gerechnet) (für Zug)	<ul style="list-style-type: none"> <li>▶ Erreichung <b>Gruppengleichwert</b> nach ca. 5 min FF Testorf, Upahl</li> <li>▶ Erreichung <b>Zuggleichwert</b> nach ca. 8 min FF Mühlen-Eichsen, Rüting</li> </ul>	<b>3</b>
3. Bauweise	Bauartklasse I feuerbeständige Umfassung, hartes Dach	<b>1</b>
4. Nutzung	öffentliches Gebäude Wohnen	<b>1</b>
5. Brandabschnitte	teilweise ausreichend	<b>3</b>
6. Zugänglichkeit	teilweise behindert	<b>3</b>
7. Löschwasserversorgung (LwV)	nicht ausreichend	<b>21</b>
8. Feuermelde- und Alarmwege	gesichert bis 5 min	<b>1</b>
9. Löschhilfe	öffentliche Löschhilfe ausreichend, Selbsthilfe nicht ausreichend Zuggleichwert innerhalb von 13 min erreicht	<b>2</b>
10. Besondere Gefahrenschwerpunkte	teilweise zu erwarten hohe Menschenkonzentration	<b>5</b>
Summe der Annäherungswerte =		<b>43</b>

$$\text{Spezifische Brandausweitung} = \frac{\text{Summe Annäherungswerte}}{\text{Summe Bewertungsgruppen}} = \frac{43}{10} = 4,3$$

Löscherfolgsklasse **III** = im Durchschnitt **ungenügende Voraussetzungen** für den Löscherfolg

Eintreffzeit im Gruppengleichwert im Durchschnitt nach: ca. 10 Minuten

Eintreffzeit im Zuggleichwert im Durchschnitt nach: ca. 13 Minuten

Eintreffzeit Schiebleiter im Durchschnitt nach: ca. 15 Minuten

Eintreffzeit DLAK 23/12 im Durchschnitt nach: ca. 15 Minuten

**Fallstudie einfache TH Gemeindeterritorium Testorf-Steinfort**

→ Anlage 3

**Ortsteil Seefeld**
**TH klein-mittel (z. B. Tragehilfe, Baum auf Straße, Öl auf Straße usw.)**

Unter der Voraussetzung, dass keine lebensbedrohlichen Zustände bei Personen vorliegen!

Zur Vereinfachung wurde als Ereignisort für die Feuerwehr Testorf der Ortsteil Seefeld als maximal zu überwindender Fahrstrecke angenommen.

<i>Feuerwehren im 1. Abmarsch (gem. geltender AAO)</i>				
<i>Anfahrzeit [Herstellung Einsatzbereitschaft (5 Minuten) + mittlere Fahrzeit]</i>				
	<i>Feuerwehr</i>	<i>Km (Ortsmitte)</i>	<i>Anfahrzeit in Minuten</i>	<i>Takt. Einsatzwert</i>
-	<i>Mühlen-Eichsen</i>	<i>2,7</i>	<i>9 min</i>	<i>3 Asgt + 2 EK</i>
-	<i>Dalberg</i>	<i>5,7</i>	<i>11 min</i>	<i>0 Asgt + 3 EK</i>
-	<i>Testorf-Steinfort</i>	<i>7,3</i>	<i>13 min</i>	<i>0 Asgt + 4 EK</i>
-	<i>Rütting</i>	<i>7,2</i>	<i>13 min</i>	<i>2 Asgt + 4 EK</i>

<i>Kriterium Bewertung</i>	<i>Bemerkung</i>	<i>Annäherungswert</i>
<b>2. Anfahrt</b> (für Gruppe: Fahrzeit vom Ausrücken bis Eintreffen am Einsatzort und Erreichen des Gruppengleichwertes gerechnet)	Gruppengleichwert erreicht durchschnittliche Fahrzeit ca. 8 min	<b>3</b>
<b>8. Feuermelde- und Alarmwege</b>	gesichert bis 5 min	<b>1</b>
<b>9. Nachbarschaftshilfe</b>	ausreichend	<b>1</b>
Summe der Annäherungswerte =		<b>5</b>

$$\text{Spezifische Leistungsfähigkeit} = \frac{\text{Summe Annäherungswerte}}{\text{Summe Bewertungsgruppen}} = \frac{5}{3} = 1,7$$

Ergebnis:

TH Erfolgsklasse **I** = im Durchschnitt **gute Voraussetzungen** für den Einsatzerfolg bei einfacher Technischer Hilfeleistung. Voraussetzung, KEINE Menschen lebensbedrohlich verletzt!



# Anlage 2 Methode/Verfahren zur Ermittlung der Löscherfolgsklasse

## bei Orten und Ortsteilen



Abbildung 21 Ermittlung der Löscherfolgsklasse bei Orten und Ortsteilen

# Anlage 3 Methode/Verfahren zur Ermittlung der TH-Erfolgsklasse für einfache TH

verwendete Verfahren und wissenschaftliche Grundlagen

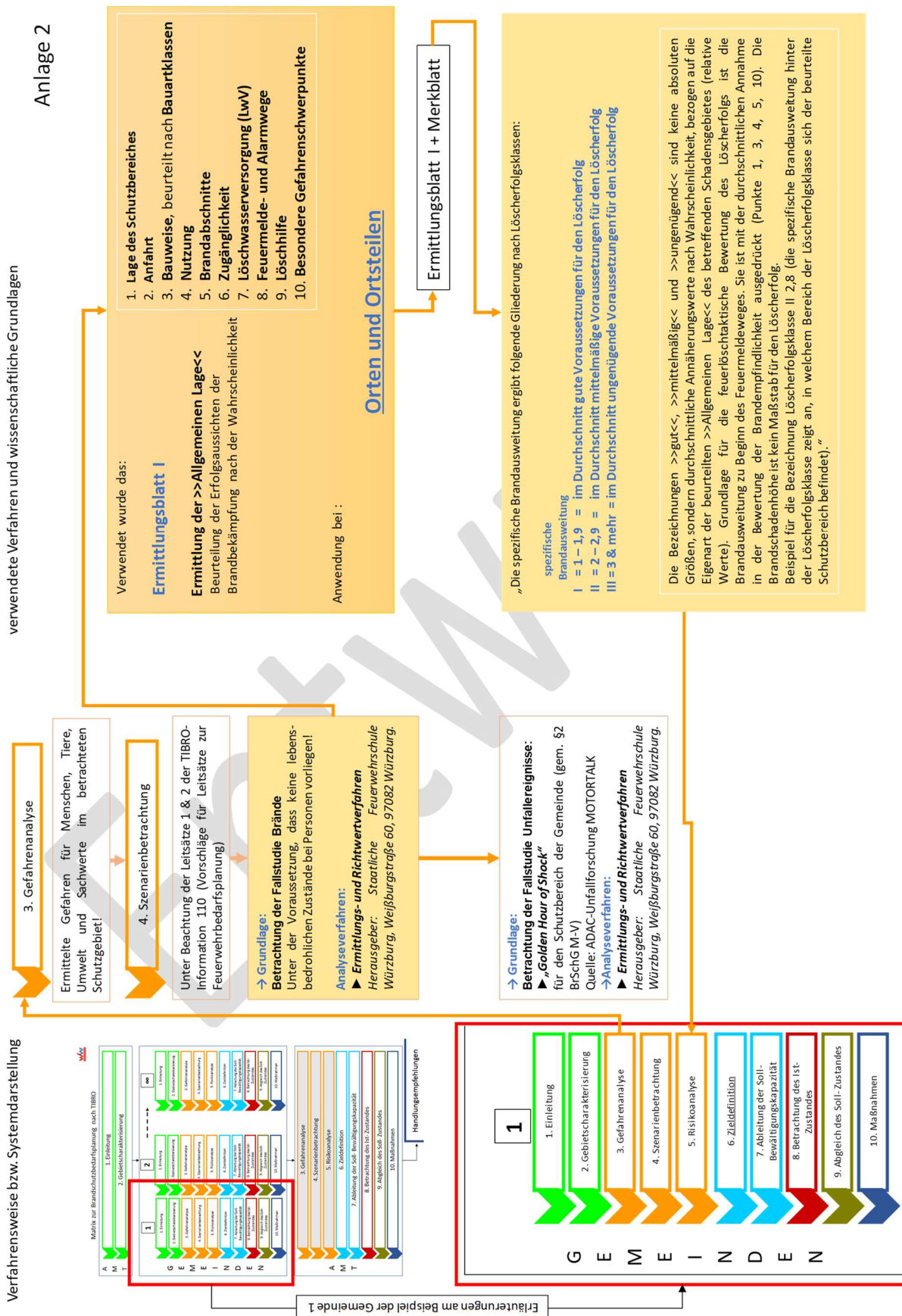

Abbildung 22 Ermittlung der TH-Erfolgsklasse für einfache TH

# Anlage 4 Methode/Verfahren zur Ermittlung der TH-Erfolgsklasse für erweiterte TH (Rettungswahrscheinlichkeit)

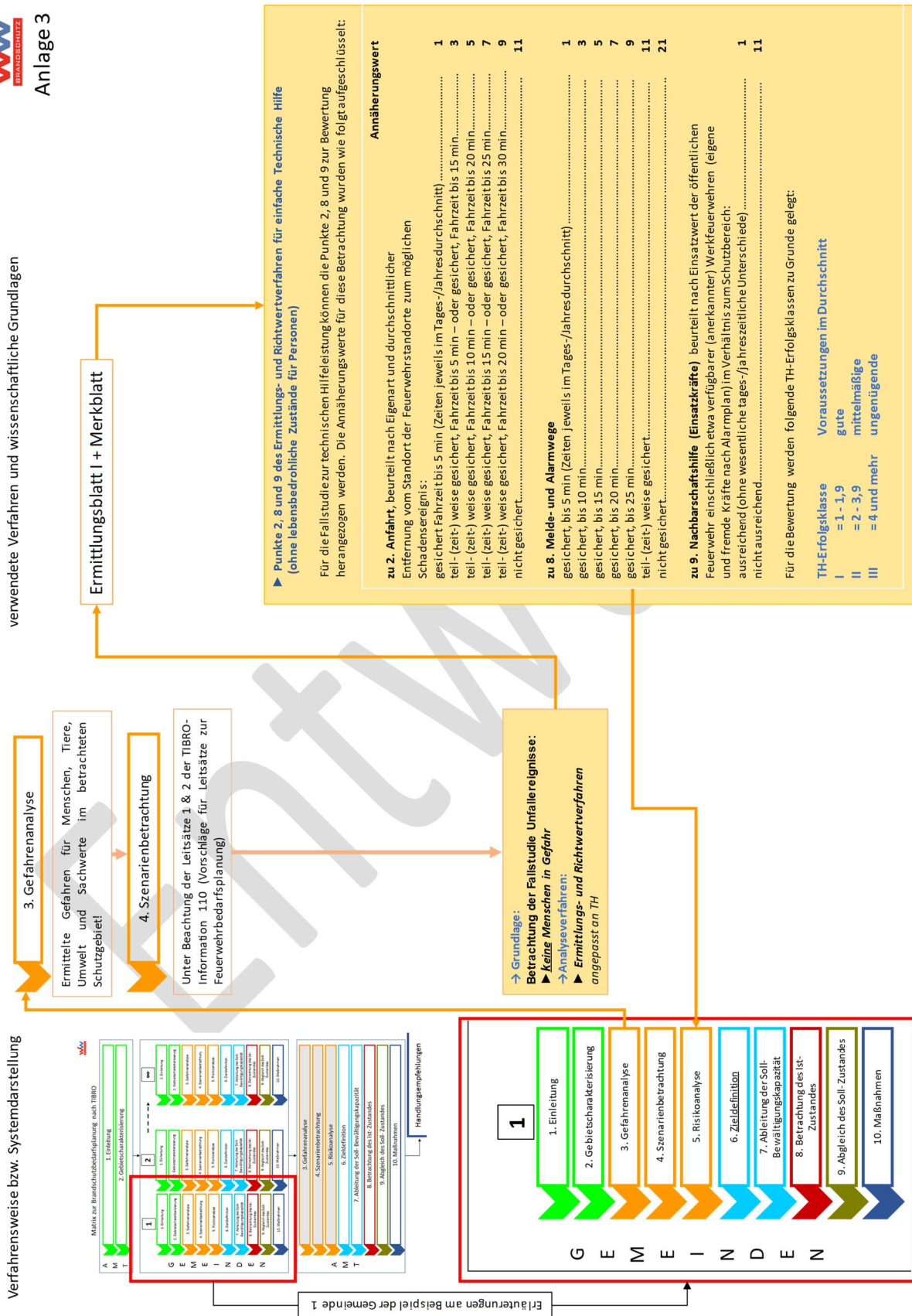

Anlage 4

verwendete Verfahren und wissenschaftliche Grundlagen



Abbildung 23 Ermittlung der TH-Erfolgsklasse für erweiterte TH

# Anlage 5 Methode/Verfahren zur Ermittlung der Löscherfolgsklasse

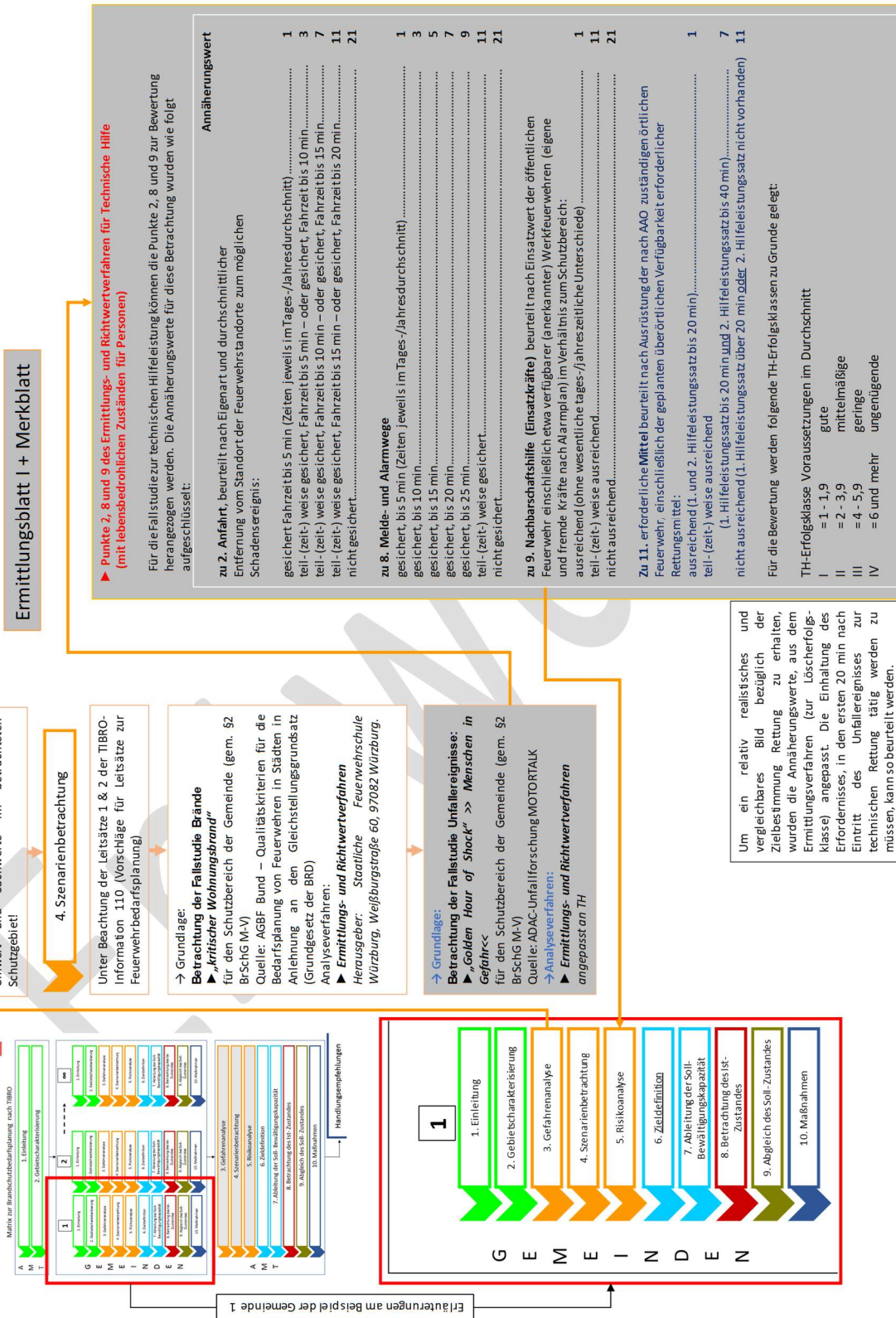

Abbildung 24 Ermittlung der Löscherfolgsklasse bei Einzelobjekten

## Anlage 6 Methode/Verfahren zur Ermittlung Löschwasserbedarf

### Anwendung des Richtwertverfahrens

#### zur Bestimmung des Kräfte- und des Löschwasserbedarfes zur Brandbekämpfung für den angegebenen Schutzbereich (Ort/Ortsteile)

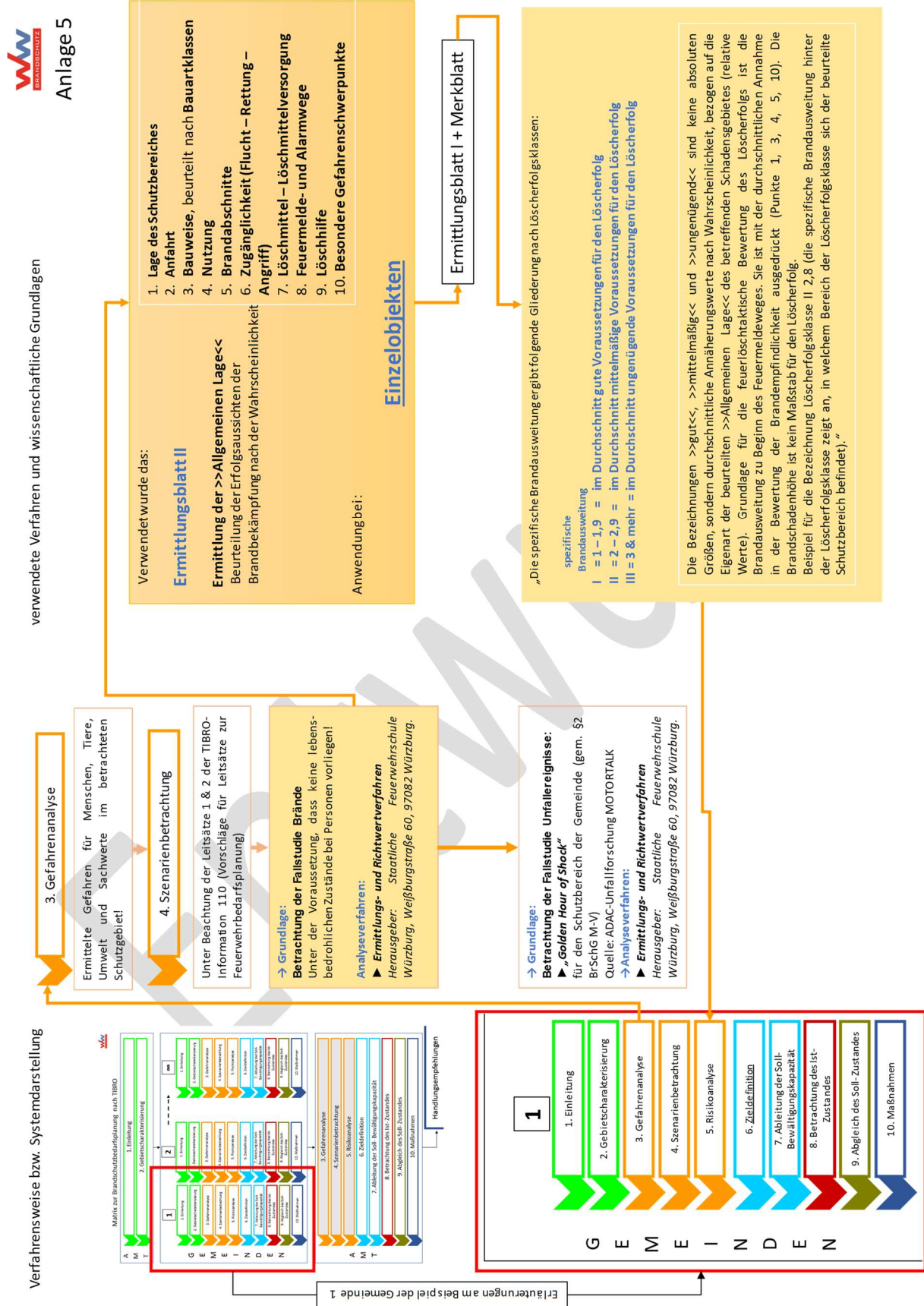
Zur Ermittlung des Kräfte- und Löschwasserbedarfes wird das Richtwertverfahren verwendet.

### I. Brandempfindlichkeit

\*Die Brandempfindlichkeit eines Schutzbereiches oder Schutzobjektes wird durch die Punkte 1, 3, 4, 5 und 10 des Ermittlungsverfahrens mit einem durchschnittlichen Annäherungswert ausgedrückt.

#### Schutzbereich: Musterdorf

Tabelle 44 Mustertabelle zur Ermittlung der Brandempfindlichkeit

Nr.*	Kriterien zur Brandempfindlichkeit	Annäherungswert
1.	Lage des Schutzbereiches / Schutzobjektes	1
3.	Bauweise	1
4.	Nutzung	1
5.	Brandabschnitte	1
10.	Besondere Gefahrenschwerpunkte	7
Summe Annäherungswerte = <b>Brandempfindlichkeit</b> =		<b>11</b>

Nr.\* Nummern Angaben aus dem Ermittlungsverfahren zu den Löscherfolgsklassen (siehe Anlage 1).

### II. Zeitwert

Der Zeitwert für die Bestimmung der Richtwerte des Kräftebedarfes ergibt sich aus den Punkten 2 (Anfahrt) und 8 (Feuermelde- und Alarmwege) des Ermittlungsblattes. Als Sicherheitsfaktor wird der Zeitwert auf die nächste 5-er Stelle aufgerundet

Siehe Richtwertblatt II. Zeitwert

#### 2. Anfahrt

$$\frac{\text{kürzeste} + \text{längste Fahrzeit}}{2} = \frac{0 \text{ min} + 3 \text{ min}}{2} = \frac{3 \text{ min}}{2} = 1,5 \text{ min}$$

Zeit bis zum Eintreffen der ersten Einheit am Einsatzort

Zeit zum Erreichen des Gruppengleichwertes als vollwertige taktische Einheit

#### 8. Feuermelde- und Alarmweg

$$\frac{\text{kürzester} + \text{längster Alarmweg}}{2} = \frac{5 \text{ min} + 5 \text{ min}}{2} = \frac{10 \text{ min}}{2} = 5 \text{ min}$$

auf volle 5 min aufgerundet

Summe der aufgerundeten Zeiten = **Zeitwert** = 6,5 min = **10 min**

## Anlage 6 Methode/Verfahren zur Ermittlung Löschwasserbedarf



Abbildung 25 Richtwertverfahren erforderliches Löschwasser und Löschruppen

Die Vorgehensweise zum Arbeiten mit dem „Richtwertschieber“ wird Ihnen im „Richtwertblatt, Anwendung bei Orten, Ortsteilen und Einzelobjekten“ erläutert. Im Ergebnis ermitteln Sie die Werte für die erforderliche Löschwassermenge und die erforderlichen Löschruppen, die an der Einsatzstelle benötigt werden.

### III. Richtwert Kräftebedarf zur Brandbekämpfung

Kräftebedarf zur Brandbekämpfung = **2 Löschruppen**

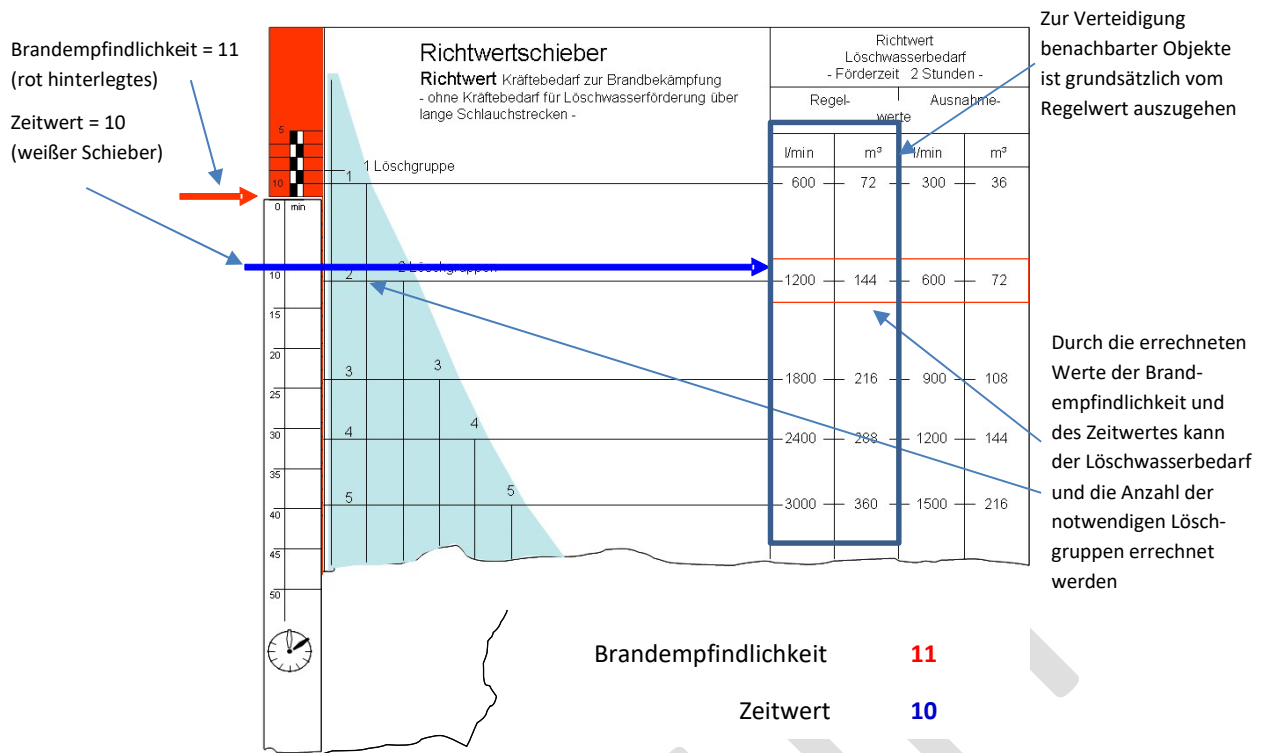
### IV. Richtwert des Löschwasserbedarfs zur Brandbekämpfung

Richtwert (Regelwert)	=	<b>1.200</b>	l/min	=	<b>144</b>	m <sup>3</sup> /2 h
Löschwasserbedarf						
davon gedeckt durch:						
a) abhängige L.	=		l/min	=		m <sup>3</sup> /2 h
b) unabhängige L.	=		l/min	=		m <sup>3</sup> /2 h
Summe a + b	=		l/min	=		m <sup>3</sup> /2 h

Hier den IST-Zustand der Löschwassermengen für die einzelnen Ortsteile eintragen.  
Anhand der Differenzen zwischen IST und Soll-Zustand, kann ein Löschwasserkonzept für die Ortsteile einzelnen erstellt werden.

**Ortsteil Testorf-Steinfurt**

**Fallstudie Löschwasser** (Ermittlung des Grundbedarfes als Ansatz für ein Löschwasserkonzept)

**I Brandempfindlichkeit**

Nr.*	Kriterien zur Brandempfindlichkeit	Annäherungswert
1.	Lage des Schutzbereiches / Schutzobjektes	1
3.	Bauweise	1
4.	Nutzung	1
5.	Brandabschnitte	3
10.	Besondere Gefahrenschwerpunkte	1
	Summe Annäherungswerte zur <b>Brandempfindlichkeit</b> =	<b>7</b>

Nr.\* Nummern Angaben aus dem Ermittlungsverfahren zu den Löscherfolgsklassen (siehe Anlage 1).

**II Zeitwert**

Kriterien für Zeitwert		
Anfahrt	3 + 7 = 10	5
Fernmelde- und Alarmwege	5 + 5 = 10	5
	Summe aufgerundet:	10 $\hat{=}$ 10
	<b>Zeitwert =</b>	<b>10</b>

**III. Richtwert Kräftebedarf zur Brandbekämpfung**

Kräftebedarf zur Brandbekämpfung = **2 Löschruppen**

**IV. Richtwert des Löschwasserbedarfes zur Brandbekämpfung**

Richtwert (Regelwert)	=	<b>1.200</b>	l/min	=	<b>144</b>	m <sup>3</sup> /2 h
Löschwasserbedarf						
davon gedeckt durch:						
a) abhängige L.	=		l/min	=		m <sup>3</sup> /2 h
b) unabhängige L.	=		l/min	=		m <sup>3</sup> /2 h
Summe a + b	=		l/min	=		m <sup>3</sup> /2 h

**Ortsteil Testorf**

**Fallstudie Löschwasser** (Ermittlung des Grundbedarfes als Ansatz für ein Löschwasserkonzept)

**I Brandempfindlichkeit**

Nr.*	Kriterien zur Brandempfindlichkeit	Annäherungswert
1.	Lage des Schutzbereiches / Schutzobjektes	3
3.	Bauweise	1
4.	Nutzung	1
5.	Brandabschnitte	3
10.	Besondere Gefahrenschwerpunkte	3
	Summe Annäherungswerte zur <b>Brandempfindlichkeit</b> =	<b>11</b>

Nr.\* Nummern Angaben aus dem Ermittlungsverfahren zu den Löscherfolgsklassen (siehe Anlage 1).

**II Zeitwert**

Kriterien für Zeitwert		
Anfahrt	1 + 5 = 6	3
Fernmelde- und Alarmwege	5 + 5 = 10	5
	Summe aufgerundet:	8 ± 10
	<b>Zeitwert =</b>	<b>10</b>

**III. Richtwert Kräftebedarf zur Brandbekämpfung**

Kräftebedarf zur Brandbekämpfung = **2 Löschruppen**

**IV. Richtwert des Löschwasserbedarfs zur Brandbekämpfung**

Richtwert (Regelwert)	=	<b>1.200</b>	l/min	=	<b>144</b>	m <sup>3</sup> /2 h
Löschwasserbedarf						
davon gedeckt durch:						
a) abhängige L.	=		l/min	=		m <sup>3</sup> /2 h
b) unabhängige L.	=		l/min	=		m <sup>3</sup> /2 h
Summe a + b	=		l/min	=		m <sup>3</sup> /2 h



**Ortsteil Fräulein Steinfort**

**Fallstudie Löschwasser** (Ermittlung des Grundbedarfes als Ansatz für ein Löschwasserkonzept)

**I Brandempfindlichkeit**

Nr.*	Kriterien zur Brandempfindlichkeit	Annäherungswert
1.	Lage des Schutzbereiches / Schutzobjektes	1
3.	Bauweise	1
4.	Nutzung	1
5.	Brandabschnitte	3
10.	Besondere Gefahrenschwerpunkte	3
	Summe Annäherungswerte zur <b>Brandempfindlichkeit</b> =	<b>9</b>

Nr.\* Nummern Angaben aus dem Ermittlungsverfahren zu den Löscherfolgsklassen (siehe Anlage 1).

**II Zeitwert**

Kriterien für Zeitwert		
Anfahrt	3 + 6 = 9	4,5
Fernmelde- und Alarmwege	5 + 5 = 10	5
	Summe aufgerundet:	9,5 $\hat{=}$ 10
	<b>Zeitwert =</b>	<b>10</b>

**III. Richtwert Kräftebedarf zur Brandbekämpfung**

Kräftebedarf zur Brandbekämpfung = **2 Löschruppen**

**IV. Richtwert des Löschwasserbedarfs zur Brandbekämpfung**

Richtwert (Regelwert)	=	<b>1.200</b>	l/min	=	<b>144</b>	m <sup>3</sup> /2 h
Löschwasserbedarf						
davon gedeckt durch:						
a) abhängige L.	=		l/min	=		m <sup>3</sup> /2 h
b) unabhängige L.	=		l/min	=		m <sup>3</sup> /2 h
Summe a + b	=		l/min	=		m <sup>3</sup> /2 h

**Ortsteil Harmshagen**

**Fallstudie Löschwasser** (Ermittlung des Grundbedarfes als Ansatz für ein Löschwasserkonzept)

**I Brandempfindlichkeit**

Nr.*	Kriterien zur Brandempfindlichkeit	Annäherungswert
1.	Lage des Schutzbereiches / Schutzobjektes	1
3.	Bauweise	1
4.	Nutzung	1
5.	Brandabschnitte	3
10.	Besondere Gefahrenschwerpunkte	1
	Summe Annäherungswerte zur <b>Brandempfindlichkeit</b> =	<b>7</b>

Nr.\* Nummern Angaben aus dem Ermittlungsverfahren zu den Löscherfolgsklassen (siehe Anlage 1).

**II Zeitwert**

Kriterien für Zeitwert		
Anfahrt	2 + 4 = 8	4
Fernmelde- und Alarmwege	5 + 5 = 10	5
	Summe aufgerundet:	9 $\triangleq$ 10
	<b>Zeitwert =</b>	<b>10</b>

**III. Richtwert Kräftebedarf zur Brandbekämpfung**

Kräftebedarf zur Brandbekämpfung = **2 Löschruppen**

**IV. Richtwert des Löschwasserbedarfs zur Brandbekämpfung**

Richtwert (Regelwert)	=	<b>1.200</b>	l/min	=	<b>144</b>	m <sup>3</sup> /2 h
Löschwasserbedarf						
davon gedeckt durch:						
a) abhängige L.	=		l/min	=		m <sup>3</sup> /2 h
b) unabhängige L.	=		l/min	=		m <sup>3</sup> /2 h
Summe a + b	=		l/min	=		m <sup>3</sup> /2 h

**Ortsteil Schönhof**

Fallstudie Löschwasser (Ermittlung des Grundbedarfes als Ansatz für ein Löschwasserkonzept)

**I Brandempfindlichkeit**

Nr.*	Kriterien zur Brandempfindlichkeit	Annäherungswert
1.	Lage des Schutzbereiches / Schutzobjektes	3
3.	Bauweise	1
4.	Nutzung	1
5.	Brandabschnitte	3
10.	Besondere Gefahrenschwerpunkte	1
	Summe Annäherungswerte zur <b>Brandempfindlichkeit</b> =	<b>9</b>

Nr.\* Nummern Angaben aus dem Ermittlungsverfahren zu den Löscherfolgsklassen (siehe Anlage 1).

**II Zeitwert**

Kriterien für Zeitwert		
Anfahrt	4 + 4 = 8	4
Fernmelde- und Alarmwege	5 + 5 = 10	5
	Summe aufgerundet:	9 $\triangleq$ 10
	<b>Zeitwert =</b>	<b>10</b>

**III. Richtwert Kräftebedarf zur Brandbekämpfung**Kräftebedarf zur Brandbekämpfung = **2 Löschruppen****IV. Richtwert des Löschwasserbedarfs zur Brandbekämpfung**

Richtwert (Regelwert)	=	<b>1.200</b>	l/min	=	<b>144</b>	m <sup>3</sup> /2 h
Löschwasserbedarf						
davon gedeckt durch:						
a) abhängige L.	=		l/min	=		m <sup>3</sup> /2 h
b) unabhängige L.	=		l/min	=		m <sup>3</sup> /2 h
Summe a + b	=		l/min	=		m <sup>3</sup> /2 h

**Fallstudie Löschwasser** (Ermittlung des Grundbedarfes als Ansatz für ein Löschwasserkonzept)

## I Brandempfindlichkeit

Nr.*	Kriterien zur Brandempfindlichkeit	Annäherungswert
1.	Lage des Schutzbereiches / Schutzobjektes	1
3.	Bauweise	1
4.	Nutzung	1
5.	Brandabschnitte	1
10.	Besondere Gefahrenschwerpunkte	1
	Summe Annäherungswerte zur <b>Brandempfindlichkeit</b> =	<b>5</b>

Nr.\* Nummern Angaben aus dem Ermittlungsverfahren zu den Löscherfolgsklassen (siehe Anlage 1).

## II Zeitwert

Kriterien für Zeitwert		
Anfahrt	4 + 8 = 12	6
Fernmelde- und Alarmwege	5 + 5 = 10	5
	Summe aufgerundet:	11 $\triangleq$ 15
	<b>Zeitwert =</b>	<b>15</b>

## III. Richtwert Kräftebedarf zur Brandbekämpfung

Kräftebedarf zur Brandbekämpfung = **2 Löschruppen**

## IV. Richtwert des Löschwasserbedarfs zur Brandbekämpfung

Richtwert (Regelwert)	=	<b>1.200</b>	l/min	=	<b>144</b>	m <sup>3</sup> /2 h
Löschwasserbedarf						
davon gedeckt durch:						
a) abhängige L.	=		l/min	=		m <sup>3</sup> /2 h
b) unabhängige L.	=		l/min	=		m <sup>3</sup> /2 h
Summe a + b	=		l/min	=		m <sup>3</sup> /2 h

**Ortsteil Wüstenmark**

**Fallstudie Löschwasser** (Ermittlung des Grundbedarfes als Ansatz für ein Löschwasserkonzept)

**I Brandempfindlichkeit**

Nr.*	Kriterien zur Brandempfindlichkeit	Annäherungswert
1.	Lage des Schutzbereiches / Schutzobjektes	1
3.	Bauweise	1
4.	Nutzung	1
5.	Brandabschnitte	3
10.	Besondere Gefahrenschwerpunkte	1
	Summe Annäherungswerte zur <b>Brandempfindlichkeit</b> =	<b>7</b>

Nr.\* Nummern Angaben aus dem Ermittlungsverfahren zu den Löscherfolgsklassen (siehe Anlage 1).

**II Zeitwert**

Kriterien für Zeitwert		
Anfahrt	3 + 8 = 11	5,5
Fernmelde- und Alarmwege	5 + 5 = 10	5
	Summe aufgerundet:	10,5 $\hat{=}$ 15
	<b>Zeitwert =</b>	<b>15</b>

**III. Richtwert Kräftebedarf zur Brandbekämpfung**

Kräftebedarf zur Brandbekämpfung = **2 Löschruppen**

**IV. Richtwert des Löschwasserbedarfs zur Brandbekämpfung**

Richtwert (Regelwert)	=	<b>1.200</b>	l/min	=	<b>144</b>	m <sup>3</sup> /2 h
Löschwasserbedarf						
davon gedeckt durch:						
a) abhängige L.	=		l/min	=		m <sup>3</sup> /2 h
b) unabhängige L.	=		l/min	=		m <sup>3</sup> /2 h
Summe a + b	=		l/min	=		m <sup>3</sup> /2 h

## Anlage 6 Methode/Verfahren zur Ermittlung Löschwasserbedarf

## Einzelfallstudie nach Schadensausmaß Schweinemastanlage

Löschwasser (Ermittlung des Grundbedarfes als Ansatz für ein Löschwasserkonzept)

**I Brandempfindlichkeit**

Nr.*	Kriterien zur Brandempfindlichkeit	Annäherungswert
1.	Lage des Schutzbereiches / Schutzobjektes	3
3.	Bauweise	1
4.	Nutzung	4
5.	Brandabschnitte	1
10.	Besondere Gefahrenschwerpunkte	7
	Summe Annäherungswerte zur <b>Brandempfindlichkeit</b> =	<b>16</b>

Nr.\* Nummern Angaben aus dem Ermittlungsverfahren zu den Löscherfolgsklassen (siehe Anlage 1).

**II Zeitwert**

Kriterien für Zeitwert		
Anfahrt	3 + 6 = 9	4,5
Fernmelde- und Alarmwege	5 + 5 = 10	5
	Summe aufgerundet:	9,5 $\triangleq$ 10
	<b>Zeitwert =</b>	<b>10</b>

**III. Richtwert Kräftebedarf zur Brandbekämpfung**

Kräftebedarf zur Brandbekämpfung = **3 Löschruppen**

**IV. Richtwert des Löschwasserbedarfes zur Brandbekämpfung**

Richtwert (Regelwert)	=	<b>1.800</b>	l/min	=	<b>216</b>	m <sup>3</sup> /2 h
Löschwasserbedarf						
davon gedeckt durch:						
a) abhängige L.	=		l/min	=		m <sup>3</sup> /2 h
b) unabhängige L.	=		l/min	=		m <sup>3</sup> /2 h
Summe a + b	=		l/min			m <sup>3</sup> /2 h

Anlage 6 Methode/Verfahren zur Ermittlung Löschwasserbedarf

## Einzelfallstudie nach Eingreiferfordernis Wohnungsbau-System Testorf

**Löschwasser** (Ermittlung des Grundbedarfes als Ansatz für ein Löschwasserkonzept)

### I Brandempfindlichkeit

Nr.*	Kriterien zur Brandempfindlichkeit	Annäherungswert
1.	Lage des Schutzbereiches / Schutzobjektes	3
3.	Bauweise	1
4.	Nutzung	3
5.	Brandabschnitte	3
10.	Besondere Gefahrenschwerpunkte	5
	Summe Annäherungswerte zur <b>Brandempfindlichkeit</b> =	<b>15</b>

Nr.\* Nummern Angaben aus dem Ermittlungsverfahren zu den Löscherfolgsklassen (siehe Anlage 1).

### II Zeitwert

Kriterien für Zeitwert		
Anfahrt	1 + 5 = 6	3
Fernmelde- und Alarmwege	5 + 5 = 10	5
	Summe aufgerundet:	8 ± 10
	<b>Zeitwert =</b>	<b>10</b>

### III. Richtwert Kräftebedarf zur Brandbekämpfung

Kräftebedarf zur Brandbekämpfung = **3 Löschruppen**

### IV. Richtwert des Löschwasserbedarfes zur Brandbekämpfung

Richtwert (Regelwert)	=	<b>1.800</b>	l/min	=	<b>216</b>	m <sup>3</sup> /2 h
Löschwasserbedarf						
davon gedeckt durch:						
a) abhängige L.	=		l/min	=		m <sup>3</sup> /2 h
b) unabhängige L.	=		l/min	=		m <sup>3</sup> /2 h
Summe a + b	=		l/min			m <sup>3</sup> /2 h

## Anlage 7 Verfahrensweise und Beispiele für die Schutzzielfindung

Herleitung der Schutzziel festlegung aus der VV Meckl.-Vorp. Gl. Nr. 2131 – 9

„2.3 Festlegen der Schutzziele

2.3.1 Damit die Gemeinde die Anforderungen an ihre Feuerwehr definieren kann, sind Schutzziele festzulegen. Die Schutzziele stehen in engem Zusammenhang mit dem Gefährdungspotenzial des Gemeindegebietes. Die **Schutzziele** in der Gefahrenabwehr beschreiben, wie **bestimmten Gefahrensituationen** begegnet werden soll. Die Gemeinde muss **eigenständig Schutzziele** für bestimmte **denkbare Szenarien definieren** und über das **Schutzniveau entscheiden**. Die Gemeinde legt die Mindesteinsatzstärke sowie Eintreffzeit für die Einheiten der Gefahrenabwehr an der Einsatzstelle fest und entscheidet, bei welcher Anzahl der Einsatzfälle diese Kriterien erfüllt sein sollen (Erreichungsgrad). Aus der Schutzziel festlegung ergeben sich die erforderlichen Standorte von Feuerwehrhäusern und deren Ausstattung mit Fahrzeugen.

„TIBRO-Information 110, Vorschläge für Leitsätze zur Feuerwehrbedarfsplanung

[...]

5. Die schlussendliche **Verantwortung** für die Festlegung des angestrebten Sicherheitsniveaus, ausgedrückt in Planungszielen, liegt beim **zuständigen Kommunalparlament**. Die Feuerwehr berät dieses Gremium fachlich und macht vor allem deutlich, welche Folgen unterschiedliche Entscheidungsalternativen hätten, nimmt jedoch keine Entscheidungen vorweg. Für einmal **beschlossene Zielvorgaben** müssen der Feuerwehr **ausreichende Budgets** zur Zielerreichung zugewiesen werden. Die Stellung der **Unterhaltung einer leistungsfähigen** Feuerwehr als **Pflichtaufgabe** einer Kommune ist den Mandatsträgern deutlich zu machen und aufzuzeigen, dass nicht die Feuerwehr als Teil der Verwaltung hier in der Pflicht steht, sondern die Kommune vertreten durch den Bürgermeister bzw. das Kommunalparlament.“



## Anleitung

Die nachfolgende Aufstellung soll Sie bei der Findung der durch Sie (als Gemeindevertretung) zu bestimmenden Schutzziele unterstützen. Nachhaltigkeit wird erzeugt, wenn Sie die Hinweise aus dem Brandschutzbedarfsplan und aus den Arbeitshinweisen beachten.

**Beachte:** Die nachfolgende Aufstellung stellt lediglich mögliche Schutzzielformulierungen beispielhaft dar. VV Meckl.-Vorp., Pkt. 2.6 Umsetzungsmaßnahmen: „Im Ergebnis des Vergleiches von Ist-Zustand und Soll-Struktur sind die Maßnahmen der Gemeinde herauszuarbeiten, die erforderlich sind, um eine leistungsfähige Feuerwehr im Sinne der festgelegten Schutzziele zu unterhalten. [...]“

- Verwenden Sie die Beispiele zur Ermittlung der Schutzziele!
- Lassen Sie sich durch Ihre Feuerwehr bezüglich der technisch/taktischen Erfordernisse beraten!

### Verfahrensweise als Beispiel für Schutzziel A-Brandereignis:

1. Wählen Sie in der Zeile „Standardisiertes Schadensereignis“ das für Ihre Gemeinde zutreffende Schadensereignis aus! Beachten Sie den fettgedruckten Satz unter der Tabelle „Achtung: Zur Auswahl...“.
2. Löschen Sie die nicht für Ihre Gemeinde gewählten standardisierten Schadensereignisse (entsprechende Tabellenzeilen)!
3. Passen Sie die Spalten „besondere Gefahren“ und „Ist-Zustand“ an die örtlichen Gegebenheiten der Gemeinde/Feuerwehr an.
4. Entscheiden Sie in der Spalte „Soll-Zustand“, in Abstimmung aller Beteiligten, mit welchem/en Fahrzeug/en den allgemeinen Gefahren der Gemeinde begegnet werden soll/en
5. Anpassung der Spalte „Schutzziele“:
  - 5.1 Wenn der „Ist-Stand“ dem „Soll-Stand“ entspricht, ist in der Spalte „Schutzziele“ das „erforderlichen“ zu löschen.
  - 5.2 Wenn der „Ist-Stand“ vom „Soll-Stand“ abweicht, ist in der Spalte „Schutzziele“ das „vorhandenen“ zu löschen.
6. Hinweis: In der Spalte Schutzziele darf das Mindestqualitätskriterium Mindeststärke (9 Funktionseinheiten) nicht unterschritten, die Eintreffzeit (nach 10 Minuten von Alarmierung bis Eintreffen) nicht überschritten und der Erreichungsgrad (80 % der Einsätze) nicht unterschritten werden.
  - Sie haben das Schutzziel für Brandereignisse bestimmt!
7. Verfahren Sie für B Technische Hilfeleistungen, C Abwehr von Umweltgefahren (Gefahrstoffeinsatz), D Einsatz bei Wassernotfällen in gleicher Art und Weise.

## Anlage 7 Verfahrensweise und Beispiele für die Schutzzielfindung

Die nachfolgende Tabelle gibt Beispiele gemäß VV Meckl.-Vorp. Gl. Nr. 2131 Punkt 2.3.5 A Brandereignis

Tabelle 45 Beispiele für Schutzziele Brandereignis

Standardisiertes Schadensereignis o.g. VV M-V Pkt. 2.3.6	besondere Gefahren o.g. VV M-V Pkt. 2.4	Ist-Stand (vorhanden)	Soll-Stand (erforderlich)	Beispiele für Schutzziele
Brand in einem freistehenden Einfamilienhaus mit Menschenrettung über tragbare Leitern in Dörfern oder im ländlichen Raum.	Wohngebäude mit Gebäudehöhe bis höchstens 7 m Brüstungshöhe	TSF-W MTW Gruppengleichwert in TEB nicht erreicht	soll Zustand Technik als politischer Wille Gruppengleichwert in TEB erreicht	Die Feuerwehr soll innerhalb ihres Zuständigkeitsbereiches nach Möglichkeit innerhalb von 10 Minuten nach Alarmierung, mit den erforderlichen 9 Funktionseinheiten und den vorhandenen / erforderlichen Einsatzmitteln, in 80 % der Fälle, an der Einsatzstelle eintreffen und Maßnahmen zur Gefahrenabwehr einleiten.
Brand in einem Mehrfamilienhaus mit zwei oder drei Obergeschossen mit Menschenrettung über tragbare Leitern oder Drehleiter in kleinen und mittleren Städten.	Wohngebäude oder Wohngebiete mit Gebäudehöhe bis höchstens 12 m Brüstungshöhe	LF 20 Gruppengleichwert in TEB nicht erreicht	soll Zustand Technik als politischer Wille Gruppengleichwert in TEB erreicht	Die Feuerwehr soll innerhalb ihres Zuständigkeitsbereiches nach Möglichkeit innerhalb von 10 Minuten nach Alarmierung, mit den erforderlichen 9 Funktionseinheiten und den vorhandenen / erforderlichen Einsatzmitteln, in 80 % der Fälle, an der Einsatzstelle eintreffen und Maßnahmen zur Gefahrenabwehr einleiten. Die zweite Einheit soll nach Möglichkeit innerhalb von 15 Minuten nach Alarmierung, mit weiteren 6 Funktionseinheiten an der Einsatzstelle eintreffen.
Brand in einem Mehrfamilienhaus mit zwei oder drei Obergeschossen mit Menschenrettung über tragbare Leitern oder Drehleiter in kleinen und mittleren Städten (kritischer Wohnungsbrand).	Wohngebäude oder Wohngebiete mit Gebäudehöhe bis höchstens 12 m Brüstungshöhe	KdoW HLF 20 TLF 16/25 DLAK Gruppengleichwert in TEB erreicht	soll Zustand Technik als politischer Wille Zuggleichwert in TEB erreicht	Die Feuerwehr soll innerhalb ihres Zuständigkeitsbereiches nach Möglichkeit innerhalb von 8 Minuten nach Alarmierung, mit den erforderlichen 15 Funktionseinheiten und den vorhandenen / erforderlichen Einsatzmitteln, in 90 % der Fälle, an der Einsatzstelle eintreffen und Maßnahmen zur Gefahrenabwehr einleiten.

**Beachte:** Die Tabellen sind in allen Zellen auf die örtlichen Gegebenheiten der Gemeinde anzupassen. In der obigen Tabelle werden lediglich allgemeine Beispiele für standardisierte Schadensereignisse dargestellt.

**Achtung:** Zur Auswahl von standardisierten Schadensereignissen für besondere Objekte wie z.B. Landwirtschaftsbetriebe, Hotels, Schulen, Pflegeheime etc. verwenden Sie den Technischen Bericht der vfdb „Elemente zur risikoangepassten Bemessung von Personal für die Brandbekämpfung bei öffentlichen Feuerwehren“ (siehe VV Meckl.-Vorp. Gl. Nr. 2131 – 9). Hinweis

Zu finden unter dieser Quelle: <https://www.vfdb.de/fileadmin/download/merkblatt/TBRef05.pdf> [10]

## Anlage 7 Verfahrensweise und Beispiele für die Schutzzielfindung

Die nachfolgende Tabelle gibt Beispiele gemäß VV Meckl.-Vorp. Gl. Nr. 2131 Punkt 2.3.5 B, Technische Hilfeleistung

Tabelle 46 Beispiele für Schutzziele Technische Hilfeleistung

Standardisiertes Schadensereignis o.g. VV M-V Pkt. 2.3.6	besondere Gefahren o.g. VV M-V Pkt. 2.4	Ist-Stand (vorhanden)	Soll-Stand (erforderlich)	Beispiele für Schutzziele
Schäden aus Naturereignissen (zum Beispiel Sturmschäden, wie umgestürzter Baum).	Gemeindegebiet	TSF-W MTW Gruppengleichwert in TEB nicht erreicht	soll Zustand Technik als politischer Wille Gruppengleichwert in TEB erreicht	Die Feuerwehr soll innerhalb ihres Zuständigkeitsbereiches nach Möglichkeit innerhalb von 10 Minuten nach Alarmierung, mit den erforderlichen 9 Funktionseinheiten und den vorhandenen / erforderlichen Einsatzmitteln, in 80 % der Fälle, an der Einsatzstelle eintreffen und Maßnahmen zur Gefahrenabwehr einleiten.
Kraft- und Betriebsstoff tritt aus.	Gemeindegebiet	MLF MTW Gruppengleichwert in TEB nicht erreicht	soll Zustand Technik als politischer Wille Gruppengleichwert in TEB erreicht	Die Feuerwehr soll innerhalb ihres Zuständigkeitsbereiches nach Möglichkeit innerhalb von 10 Minuten nach Alarmierung, mit den erforderlichen 9 Funktionseinheiten und den vorhandenen / erforderlichen Einsatzmitteln, in 80 % der Fälle, an der Einsatzstelle eintreffen und Maßnahmen zur Gefahrenabwehr einleiten.
Unfall mit einer verletzten Person.	Gemeindegebiet	HLF 10 Gruppengleichwert in TEB nicht erreicht	soll Zustand Technik als politischer Wille Gruppengleichwert in TEB erreicht	Die Feuerwehr soll innerhalb ihres Zuständigkeitsbereiches nach Möglichkeit innerhalb von 10 Minuten nach Alarmierung, mit den erforderlichen 9 Funktionseinheiten und den vorhandenen / erforderlichen Einsatzmitteln, in 80 % der Fälle, an der Einsatzstelle eintreffen und Maßnahmen zur Gefahrenabwehr einleiten. Die zweite Einheit soll nach Möglichkeit innerhalb von 15 Minuten nach Alarmierung, mit weiteren 6 Funktionseinheiten an der Einsatzstelle eintreffen.
Der so genannte kritische Verkehrsunfall; Verkehrsunfall mit eingeklemmter Person, fließender Verkehr, Brandgefahr durch auslaufenden Kraftstoff.	Gemeindegebiet	KdoW HLF 20 TLF 16/25 Gruppengleichwert in TEB erreicht	soll Zustand Technik als politischer Wille Zuggleichwert in TEB erreicht	Die Feuerwehr soll innerhalb ihres Zuständigkeitsbereiches nach Möglichkeit innerhalb von 8 Minuten nach Alarmierung, mit den erforderlichen 15 Funktionseinheiten und den vorhandenen / erforderlichen Einsatzmitteln, in 90 % der Fälle, an der Einsatzstelle eintreffen und Maßnahmen zur Gefahrenabwehr einleiten.

**Beachte: Die Tabellen sind in allen Zellen auf die örtlichen Gegebenheiten der Gemeinde anzupassen. In der obigen Tabelle werden lediglich allgemeine Beispiele für standardisierte Schadensereignisse dargestellt.**

## Anlage 7 Verfahrensweise und Beispiele für die Schutzzielfindung

Die nachfolgende Tabelle gibt Beispiele gemäß VV Meckl.-Vorp. Gl. Nr. 2131 Punkt 2.3.5 C, Abwehr von Umweltgefahren (Gefahrstoffeinsatz)

Tabelle 47 Beispiele für Schutzziele Abwehr von Umweltgefahren (Gefahrstoffeinsatz)

Standardisiertes Schadensereignis o.g. VV M-V Pkt. 2.3.6	besondere Gefahren o.g. VV M-V Pkt. 2.4	Ist-Stand (vorhanden)	Soll-Stand (erforderlich)	Beispiele für Schutzziele
<p>Freisetzung eines Stoffes nach der Gefahrstoff-, Biostoff- und Strahlenschutzverordnung, wie zum Beispiel:</p> <ul style="list-style-type: none"> <li>- austretende unbekannte Flüssigkeit,</li> <li>- Stoffaustritt aus technischen Anlagen (zum Beispiel Biogasanlage),</li> <li>- Havarie mit Stoffaustritt in einem Störfallbetrieb,</li> <li>- austretende unbekannte chemische, biologische oder radiologische Stoffe</li> </ul>	Gemeindegebiet	TSF-W MTW Gruppengleichwert in TEB nicht erreicht	GAMS soll Zustand Technik als politischer Wille Gruppengleichwert in TEB erreicht	Die Feuerwehr soll innerhalb ihres Zuständigkeitsbereiches nach Möglichkeit innerhalb von 10 Minuten nach Alarmierung, mit den erforderlichen 9 Funktionseinheiten und den vorhandenen / erforderlichen Einsatzmitteln, in 80 % der Fälle, an der Einsatzstelle eintreffen und Maßnahmen zur Gefahrenabwehr einleiten.
<p>Schutzziele zur Abwehr von Umweltgefahren beschreiben, wie bestimmten Gefahrensituationen begegnet werden soll. Als Grundlage zur Festsetzung eines Schutzzieles können dienen:</p> <ul style="list-style-type: none"> <li>- Absperrmaßnahmen,</li> <li>- Durchführung der Menschenrettung,</li> <li>- Auffangen, Niederschlagen von austretenden Stoffen,</li> </ul>	Gemeindegebiet	HLF 10 Gruppengleichwert in TEB nicht erreicht	GAMS soll Zustand Technik als politischer Wille Gruppengleichwert in TEB erreicht	Die Feuerwehr soll innerhalb ihres Zuständigkeitsbereiches nach Möglichkeit innerhalb von 10 Minuten nach Alarmierung, mit den erforderlichen 9 Funktionseinheiten und den vorhandenen / erforderlichen Einsatzmitteln, in 80 % der Fälle, an der Einsatzstelle eintreffen und Maßnahmen zur Gefahrenabwehr einleiten.

**Beachte: Die Tabellen sind in allen Zellen auf die örtlichen Gegebenheiten der Gemeinde anzupassen. In der obigen Tabelle werden lediglich allgemeine Beispiele für standardisierte Schadensereignisse dargestellt.**

## Anlage 7 Verfahrensweise und Beispiele für die Schutzzielfindung

Die nachfolgende Tabelle gibt Beispiele gemäß VV Meckl.-Vorp. Gl. Nr. 2131 Punkt 2.3.5 D, Einsatz bei Wassernotfällen

Tabelle 48 Beispiele für Schutzziele Einsatz bei Wassernotfällen

Standardisiertes Schadensereignis o.g. VV M-V Pkt. 2.3.6	besondere Gefahren o.g. VV M-V Pkt. 2.4	Ist-Stand (vorhanden)	Soll-Stand (erforderlich)	Beispiele für Schutzziele
Bade- und Eisunfälle	Gemeindegebiet	MLF MTW Gruppengleichwert in TEB nicht erreicht	soll Zustand Technik als politischer Wille Gruppengleichwert in TEB erreicht	Die Feuerwehr soll innerhalb ihres Zuständigkeitsbereiches nach Möglichkeit innerhalb von 10 Minuten nach Alarmierung, mit den erforderlichen 9 Funktionseinheiten und den vorhandenen / erforderlichen Einsatzmitteln, in 80 % der Fälle, an der Einsatzstelle eintreffen und Maßnahmen zur Gefahrenabwehr einleiten.
Rettung von Personen bei gekenterten Wassernotfällen	Gemeindegebiet	LF 16/12 RTB 1 Gruppengleichwert in TEB nicht erreicht	soll Zustand Technik als politischer Wille Gruppengleichwert in TEB erreicht	Die Feuerwehr soll innerhalb ihres Zuständigkeitsbereiches nach Möglichkeit innerhalb von 10 Minuten nach Alarmierung, mit den erforderlichen 9 Funktionseinheiten und den vorhandenen / erforderlichen Einsatzmitteln, in 80 % der Fälle, an der Einsatzstelle eintreffen und Maßnahmen zur Gefahrenabwehr einleiten.
Eindämmen und Aufnahme von aus Wasserfahrzeugen austretenden wassergefährdenden Stoffen (zum Beispiel Benzin, Dieselkraftstoff)	Gemeindegebiet	HLF 10 Gruppengleichwert in TEB nicht erreicht	soll Zustand Technik als politischer Wille Gruppengleichwert in TEB erreicht	Die Feuerwehr soll innerhalb ihres Zuständigkeitsbereiches nach Möglichkeit innerhalb von 10 Minuten nach Alarmierung, mit den erforderlichen 9 Funktionseinheiten und den vorhandenen / erforderlichen Einsatzmitteln, in 80 % der Fälle, an der Einsatzstelle eintreffen und Maßnahmen zur Gefahrenabwehr einleiten.

**Beachte: Die Tabellen sind in allen Zellen auf die örtlichen Gegebenheiten der Gemeinde anzupassen. In der obigen Tabelle werden lediglich allgemeine Beispiele für standardisierte Schadensereignisse dargestellt.**

## Anlage 8 Schutzziele der Gemeindevertretung

Schutzziele gemäß VV Meckl.-Vorp. Gl. Nr. 2131 Punkt 2.3.5 **A Brandereignis- Gemeinde Testorf-Steinfort**

Standardisiertes Schadensereignis o.g. VV M-V Pkt. 2.3.6	besondere Gefahren o.g. VV M-V Pkt. 2.4	Ist-Stand (vorhanden)	Soll-Stand (erforderlich)	Schutzziele
Brand in einem freistehenden Einfamilienhaus mit Menschenrettung über tragbare Leitern in Dörfern oder im ländlichen Raum.	Wohngebäude mit Gebäudehöhe bis höchstens 7 m Brüstungshöhe  - WBS Steinfort - WBS Testorf - Gutshaus Harmshagen	TSF-W LF 8/6 Gruppengleichwert in TEB nicht erreicht	TSF-W MTW Gruppengleichwert in TEB erreicht	Die Feuerwehr soll innerhalb ihres Zuständigkeitsbereiches nach Möglichkeit innerhalb von 10 Minuten nach Alarmierung, mit den erforderlichen 9 Funktionseinheiten und den erforderlichen Einsatzmitteln, in 80 % der Fälle, an der Einsatzstelle eintreffen und Maßnahmen zur Gefahrenabwehr einleiten.
Brand in einem Mehrfamilienhaus mit zwei oder drei Obergeschossen mit Menschenrettung über tragbare Leitern oder Drehleiter in kleinen und mittleren Städten.	Wohngebäude oder Wohngebiete mit Gebäudehöhe bis höchstens 12 m Brüstungshöhe	---	---	Die Feuerwehr soll innerhalb ihres Zuständigkeitsbereiches nach Möglichkeit innerhalb von 10 Minuten nach Alarmierung, mit den erforderlichen 9 Funktionseinheiten und den vorhandenen / erforderlichen Einsatzmitteln, in 80 % der Fälle, an der Einsatzstelle eintreffen und Maßnahmen zur Gefahrenabwehr einleiten. Die zweite Einheit soll nach Möglichkeit innerhalb von 15 Minuten nach Alarmierung, mit weiteren 6 Funktionseinheiten an der Einsatzstelle eintreffen.
Brand in einem Mehrfamilienhaus mit zwei oder drei Obergeschossen mit Menschenrettung über tragbare Leitern oder Drehleiter in kleinen und mittleren Städten (kritischer Wohnungsbrand).	Wohngebäude oder Wohngebiete mit Gebäudehöhe bis höchstens 12 m Brüstungshöhe	---	---	Die Feuerwehr soll innerhalb ihres Zuständigkeitsbereiches nach Möglichkeit innerhalb von 8 Minuten nach Alarmierung, mit den erforderlichen 15 Funktionseinheiten und den vorhandenen / erforderlichen Einsatzmitteln, in 90 % der Fälle, an der Einsatzstelle eintreffen und Maßnahmen zur Gefahrenabwehr einleiten.

Anlage 8 Schutzziele der Gemeindevertretung

Schutzziele gemäß VV Meckl.-Vorp. Gl. Nr. 2131 Punkt 2.3.5 **B, Technische Hilfeleistung- Gemeinde Testorf-Steinfurt**

Standardisiertes Schadensereignis o.g. VV M-V Pkt. 2.3.6	besondere Gefahren o.g. VV M-V Pkt. 2.4	Ist-Stand (vorhanden)	Soll-Stand (erforderlich)	Schutzziele
Schäden aus Naturereignissen (zum Beispiel Sturmschäden, wie umgestürzter Baum).	Gemeindegebiet - L 03/031 - B 208	TSF-W LF 8/6 Gruppengleichwert in TEB nicht erreicht	TSF-W MTW Gruppengleichwert in TEB erreicht	Die Feuerwehr soll innerhalb ihres Zuständigkeitsbereiches nach Möglichkeit innerhalb von 10 Minuten nach Alarmierung, mit den erforderlichen 9 Funktionseinheiten und den erforderlichen Einsatzmitteln, in 80 % der Fälle, an der Einsatzstelle eintreffen und Maßnahmen zur Gefahrenabwehr einleiten.
Kraft- und Betriebsstoff tritt aus.	Gemeindegebiet - L 03/031 - B 208	TSF-W LF 8/6 Gruppengleichwert in TEB nicht erreicht	TSF-W MTW Gruppengleichwert in TEB erreicht	Die Feuerwehr soll innerhalb ihres Zuständigkeitsbereiches nach Möglichkeit innerhalb von 10 Minuten nach Alarmierung, mit den erforderlichen 9 Funktionseinheiten und den erforderlichen Einsatzmitteln, in 80 % der Fälle, an der Einsatzstelle eintreffen und Maßnahmen zur Gefahrenabwehr einleiten.
Unfall mit einer verletzten Person.	Gemeindegebiet	---	---	Die Feuerwehr soll innerhalb ihres Zuständigkeitsbereiches nach Möglichkeit innerhalb von 10 Minuten nach Alarmierung, mit den erforderlichen 9 Funktionseinheiten und den vorhandenen / erforderlichen Einsatzmitteln, in 80 % der Fälle, an der Einsatzstelle eintreffen und Maßnahmen zur Gefahrenabwehr einleiten. Die zweite Einheit soll nach Möglichkeit innerhalb von 15 Minuten nach Alarmierung, mit weiteren 6 Funktionseinheiten an der Einsatzstelle eintreffen.
Der so genannte kritische Verkehrsunfall; Verkehrsunfall mit eingeklemmter Person, fließender Verkehr, Brandgefahr durch auslaufenden Kraftstoff.	Gemeindegebiet	---	---	Die Feuerwehr soll innerhalb ihres Zuständigkeitsbereiches nach Möglichkeit innerhalb von 8 Minuten nach Alarmierung, mit den erforderlichen 15 Funktionseinheiten und den vorhandenen / erforderlichen Einsatzmitteln, in 90 % der Fälle, an der Einsatzstelle eintreffen und Maßnahmen zur Gefahrenabwehr einleiten.

Anlage 8 Schutzziele der Gemeindevertretung

Schutzziele gemäß VV Meckl.-Vorp. Gl. Nr. 2131 Punkt 2.3.5 C, **Abwehr von Umweltgefahren (Gefahrstoffeinsatz)- Gemeinde Testorf-Steinfurt**

Standardisiertes Schadensereignis o.g. VV M-V Pkt. 2.3.6	besondere Gefahren o.g. VV M-V Pkt. 2.4	Ist-Stand (vorhanden)	Soll-Stand (erforderlich)	Schutzziele
<p>Freisetzung eines Stoffes nach der Gefahrstoff-, Biostoff- und Strahlenschutzverordnung, wie zum Beispiel:</p> <ul style="list-style-type: none"> <li>- austretende unbekannte Flüssigkeit,</li> <li>- Stoffaustritt aus technischen Anlagen (zum Beispiel Biogasanlage),</li> <li>- Havarie mit Stoffaustritt in einem Störfallbetrieb,</li> <li>- austretende unbekannte chemische, biologische oder radiologische Stoffe</li> </ul>	<p>Gemeindegebiet</p> <ul style="list-style-type: none"> <li>- Biogasanlage Fräulein-Steinfurt</li> </ul>	<p>TSF-W LF 8/6 Gruppengleichwert in TEB nicht erreicht</p>	<p>TSF-W MTW Gefahrgutzug des Landkreises Führungsgruppe Amt Gruppengleichwert in TEB erreicht</p>	<p>Die Feuerwehr soll innerhalb ihres Zuständigkeitsbereiches nach Möglichkeit innerhalb von 10 Minuten nach Alarmierung, mit den erforderlichen 9 Funktionseinheiten und den erforderlichen Einsatzmitteln, in 80 % der Fälle, an der Einsatzstelle eintreffen und Maßnahmen zur Gefahrenabwehr, nach der GAMS-Regel, einleiten.</p>
<p>Schutzziele zur Abwehr von Umweltgefahren beschreiben, wie bestimmten Gefahrensituationen begegnet werden soll. Als Grundlage zur Festsetzung eines Schutzzieles können dienen:</p> <ul style="list-style-type: none"> <li>- Absperrmaßnahmen,</li> <li>- Durchführung der Menschenrettung,</li> <li>- Auffangen, Niederschlagen von austretenden Stoffen,</li> </ul>	<p>Gemeindegebiet</p>	<p>---</p>	<p>---</p>	<p>Die Feuerwehr soll innerhalb ihres Zuständigkeitsbereiches nach Möglichkeit innerhalb von 10 Minuten nach Alarmierung, mit den erforderlichen 9 Funktionseinheiten und den vorhandenen / erforderlichen Einsatzmitteln, in 80 % der Fälle, an der Einsatzstelle eintreffen und Maßnahmen zur Gefahrenabwehr einleiten.</p>



## Anlage 8 Schutzziele der Gemeindevertretung

### Schutzziele gemäß VV Meckl.-Vorp. Gl. Nr. 2131 Punkt 2.3.5 **D, Einsatz bei Wassernotfällen- Gemeinde Testorf-Steinfurt**

Standardisiertes Schadensereignis o.g. VV M-V Pkt. 2.3.6	besondere Gefahren o.g. VV M-V Pkt. 2.4	Ist-Stand (vorhanden)	Soll-Stand (erforderlich)	Schutzziele
Bade- und Eisunfälle	Gemeindegebiet	TSF-W LF 8/6 Gruppengleichwert in TEB nicht erreicht	TSF-W MTW Gruppengleichwert in TEB erreicht	Die Feuerwehr soll innerhalb ihres Zuständigkeitsbereiches nach Möglichkeit innerhalb von 10 Minuten nach Alarmierung, mit den erforderlichen 9 Funktionseinheiten und den erforderlichen Einsatzmitteln, in 80 % der Fälle, an der Einsatzstelle eintreffen und Maßnahmen zur Gefahrenabwehr einleiten.
Rettung von Personen bei gekenterten Wassernotfällen	Gemeindegebiet	---	---	Die Feuerwehr soll innerhalb ihres Zuständigkeitsbereiches nach Möglichkeit innerhalb von 10 Minuten nach Alarmierung, mit den erforderlichen 9 Funktionseinheiten und den vorhandenen / erforderlichen Einsatzmitteln, in 80 % der Fälle, an der Einsatzstelle eintreffen und Maßnahmen zur Gefahrenabwehr einleiten.
Eindämmen und Aufnahme von aus Wasserfahrzeugen austretenden wassergefährdenden Stoffen (zum Beispiel Benzin, Dieseldieselkraftstoff)	Gemeindegebiet	---	---	Die Feuerwehr soll innerhalb ihres Zuständigkeitsbereiches nach Möglichkeit innerhalb von 10 Minuten nach Alarmierung, mit den erforderlichen 9 Funktionseinheiten und den vorhandenen / erforderlichen Einsatzmitteln, in 80 % der Fälle, an der Einsatzstelle eintreffen und Maßnahmen zur Gefahrenabwehr einleiten.

## Anlage 9 Beschluss der Gemeindevertretung

### Gemeinde Testorf-Steinfort

Gemeindevertretung Testorf-Steinfort

#### Protokollauszug

Sitzung der Gemeindevertretung der Gemeinde Testorf-Steinfort vom  
21.01.2021

#### TOP 13

#### **Beschluss über die Schutzzielbestimmung zur Brandschutzbedarfsplanung der Gemeinde Testorf-Steinfort**

Vorlage: VO/09GV/2020-324

Frau Sievers erkundigt sich, ob die Feuerwehr der Gemeinde wieder einsetzbar ist.  
Der Bürgermeister weist darauf hin, dass hier dringend neue Leute geworben werden müssen.

#### **Sachverhalt:**

Städte und Gemeinden in Mecklenburg-Vorpommern haben als Aufgabe des eigenen Wirkungsbereiches gemäß § 2 Brandschutz- und Hilfeleistungsgesetz M-V (BrSchG), den abwehrenden Brandschutz und die technische Hilfeleistung in ihrem Gebiet sicherzustellen. Sie haben hierzu insbesondere (...) eine der Brandschutzbedarfsplanung entsprechende leistungsfähige öffentliche Feuerwehr aufzustellen, auszurüsten, zu unterhalten und einzusetzen. Die Gemeinde Testorf-Steinfort nimmt diesen gesetzlichen Auftrag durch die Freiwillige Feuerwehr Testorf-Steinfort wahr.

Die Bedarfsplanung hat unter Anwendung der Feuerwehrorganisationsverordnung Mecklenburg-Vorpommern (FwOV M-V) vom 21. April 2017 sowie der Verwaltungsvorschrift zur Erstellung von Brandschutzbedarfsplänen in Mecklenburg-Vorpommern vom 12. Oktober 2017 zu erfolgen.

Durch den Amtsausschuss des Amtes Grevesmühlen-Land wurde die Leistung für die Erstellung der Brandschutzbedarfsplanung für alle amtsangehörigen Gemeinden am 07. Juli 2018 an das Ingenieurbüro für Brandschutz Werner aus Malchow (zwischenzeitlich in die WW Brandschutz GmbH umfirmiert) vergeben. Ein ausgefertigtes Exemplar der Brandschutzbedarfsplanung liegt der Verwaltung sowie dem Bürgermeister zum Sitzungstermin vor. Es wurde unter anderem festgestellt, mit welchen charakteristischen Gefahren die Freiwillige Feuerwehr Testorf-Steinfort im Einsatz konfrontiert werden kann und mit welchen verfügbaren Einsatzkräften- und Mitteln die Freiwillige Feuerwehr zum jetzigen Zeitpunkt diese Gefahren abwehrt. So wurden im Ergebnis die Rettungswahrscheinlichkeiten anhand der derzeitigen Gegebenheiten objektiv dargestellt.

**Durch die Gemeindevertretung ist die politische Entscheidung zu treffen, welche Qualität die Gefahrenabwehr durch die Freiwillige Feuerwehr Testorf-Steinfort besitzen soll. Durch die Festlegung der Mindesteinsatzstärke, der Eintreffzeit und des Erreichungsgrades wird das sogenannte Schutzziel bestimmt.**

Der Gesetzgeber gibt den Städten und Gemeinden in Mecklenburg-Vorpommern vor, folgende Werte **nicht** zu unterschreiten:

1. Für die Bestimmung der **Mindesteinsatzstärke** darf nach 10 Minuten ab Alarmierung die erste Einheit nicht kleiner als 9 Funktionen betragen und nach weiteren 5 Minuten die zweite Einheit nicht kleiner als 6 Funktionen betragen.
2. Die **Eintreffzeit** darf 10 Minuten ab Alarmierung nicht überschreiten.

## Anlage 9 Beschluss der Gemeindevertretung

3. Der **Erreichungsgrad** darf nicht niedriger als 80 Prozent angenommen werden.

Sofern bei der Schutzzielbestimmung von diesen Werten abgewichen wird, ist der Brandschutzbedarfsplan im Sinne des § 2 BrSchG i.V.m. Punkt 2.8.1 der Verwaltungsvorschrift rechtswidrig.

Im Ergebnis Gefahren- und Risikoanalyse zeigt der Brandschutzbedarfsplan der Gemeinde Testorf-Steinfurt, dass die vorgenannten Werte durch die Freiwillige Feuerwehr Testorf-Steinfurt zum jetzigen Zeitpunkt nicht oder nicht vollständig erreicht werden können. Aus diesem Grund wird empfohlen, die vorgenannten Mindeststandards als niedrigste Qualitätskriterien für die Schutzzielbestimmung anzunehmen.

**Schlussfolgernd wird empfohlen, die Schutzziele wie in der Anlage vorgeschlagen festzulegen.**

**Beschluss:**

Die Gemeindevertretung beschließt die Schutzziele, unter Einhaltung der Mindeststandards entsprechend Punkt 2.8.1 der Verwaltungsvorschrift zur Erstellung von Brandschutzbedarfsplänen des Landes Mecklenburg-Vorpommern, wie vorgeschlagen festzulegen.

**Abstimmungsergebnis:**

Gesetzl. Anzahl der Vertreter:	9
- davon anwesend:	8
Ja-Stimmen:	8
Nein-Stimmen:	0
Enthaltungen:	0

## Anlage 10 Bemerkungen des Landkreises

**Anlage 10 Bemerkungen des Landkreises**

interner Beratungsvermerk zur BSBP FF Testorf - Steinfort						
Teilnehmer:	Herr Haug Herr Jaeger		Datum:	03.06.2020	Stand:	Apr 20
Beschreibung der Gefahrenart iO?	A Brand	B TH	C CBRN	D W	Sonderstufe	Bemerkungen
Gefährungsstufen:	A 1 AS 1	B 2 AS 1	C -	D -	Sonderstufe -	
Einsatzzahlen:						
Häufigkeit (im Jahr)						
wöchentlich (50)						
zweiwöchentlich (25)						
monatlich (10)						
vierteljährlich (4)						
jährlich (1)						
	BR 1, TH 1 W 1	BR 2, TH 2 W 2	BR 3, TH 3	BR 4, TH 4 W 3	Sonder- stufe	
mögliche Fahrzeugvariante:	TSF-W, MTW				Fahrzeugkonzept in BSBP ok	
mögliche Alternative:						

## Gemeinde Testorf-Steinfurt

<b>Beschlussvorlage</b>		Vorlage-Nr: <b>VO/09GV/2021-345</b>
Federführender Geschäftsbereich: Bauamt		Status: öffentlich Aktenzeichen: Datum: 08.04.2021 Verfasser: Bichbäumer, Sandra
<p><b>Satzung über die 2. Änderung des Bebauungsplanes Nr. 1 der Gemeinde Testorf-Steinfurt für einen Teilbereich des Gebietes "Am Park" südwestlich der Kastanienallee</b></p> <p><b>Hier: Aufstellungsbeschluss und Beschluss über die frühzeitige Unterrichtung der Öffentlichkeit und ausgewählter Behörden und TÖB</b></p>		
Beratungsfolge:		
Datum	Gremium	Teilnehmer
21.04.2021	Gemeindevertretung Testorf-Steinfurt	Ja
		Nein
		Enthaltung

### Beschlussvorschlag:

- Die Gemeindevertretung der Gemeinde Testorf-Steinfurt fasst den Beschluss über die Aufstellung der Satzung über die 2. Änderung des Bebauungsplanes Nr. 1 für einen Teilbereich an der Kastanienallee (Kastanienallee 8, Flurstücke 351/1 und 351/2).

Der Plangeltungsbereich der 2. Änderung des Bebauungsplanes Nr. 1 für den Bereich an der Kastanienallee wird begrenzt:

- im Nordosten: durch die Kastanienallee,
- im Südosten: durch die Bebauung und Grundstück Kastanienallee 7,
- im Süden und im Westen: durch landwirtschaftlich genutzte Flächen,
- im Norden: durch ein anliegendes bebautes Grundstück, Kastanienallee 10.

- Das Planungsziel besteht in der Vorbereitung des Planungsrechts gemäß Antrag der Vorhabenträger.

Zielsetzung ist:

- die Zulässigkeit der Nutzung inklusive Hobbytierhaltung,
- Festlegung der Traufhöhe mit 4,50 m,
- Anpassung der Grundflächenzahl an die beabsichtigten Ziele.

- Der Aufstellungsbeschluss ist gemäß § 2 Abs. 1 Satz 2 BauGB ortsüblich bekannt zu machen.
- Mit dem beabsichtigten Konzept ist die frühzeitige Unterrichtung der Öffentlichkeit und ausgewählter Behörden und TÖB vorzunehmen. Die Öffentlichkeit ist gemäß § 13a Abs. 3 Satz 1 Nr. 2 BauGB über die allgemeinen Ziele und Zwecke sowie die wesentlichen Auswirkungen der Planung zu unterrichten. Die frühzeitige Unterrichtung und Erörterung ist im Sinne des § 3 Abs. 1 BauGB durchzuführen. Die betroffenen Behörden und TÖB sind frühzeitig um Stellungnahme zu bitten.

**Sachverhalt:**

Die Gemeinde Testorf-Steinfurt hat den Antrag für eine Änderung des Bebauungsplanes für das Gebiet WS 4 innerhalb des Bebauungsplanes Nr. 1 der Gemeinde Testorf-Steinfurt für die Flurstücke 351/1 und 351/2 erhalten. Die Gemeinde hat am 10.12.2020 dem Beschluss auf Einleitung eines Bebauungsplanverfahrens mit den dargestellten Zielsetzungen zugestimmt.

Nunmehr soll mit dem Aufstellungsbeschluss das Verfahren eingeleitet werden. Es ist das Ziel, den Bebauungsplan im Verfahren nach § 13a BauGB als Maßnahme der Innenentwicklung aufzustellen. Der Bauleitplan soll im Bereich Testorf-Steinfurt, maßgeblich auf dem Grundstück Kastanienallee 8 und umgebende Teilflächen aufgestellt werden. Durch den Bebauungsplan ist bisher Satzungsrecht gegeben, das durch veränderte Ziele überarbeitet werden soll. Die planungsrechtlichen Festsetzungen sollen neu getroffen werden. Auswirkungen auf den Flächennutzungsplan ergeben sich aus Sicht der Gemeinde voraussichtlich nicht.

Die planungsrechtlichen Voraussetzungen sollen gemäß Grundsatzbeschluss berücksichtigt werden. Hierzu gehört die Festsetzung der Traufhöhe von 4,50 m. Die Festsetzung der Firsthöhe mit 9,50 m bleibt erhalten. Unter Berücksichtigung des baulichen Bestandes ist diese Veränderung der Traufhöhe städtebaulich geeignet. Bestandsgebäude werden berücksichtigt. Die Höhenlage wird entsprechend beachtet.

Eine umfassende Verdichtung ist nicht vorgesehen. Es ist die Errichtung von Gebäuden in ortstypischer Bauweise vorgesehen. Eine Änderung der Festsetzungen des bisherigen Bebauungsplanes ist jedoch notwendig. Die Zahl der Wohnungen wird mit zwei als Obergrenze gesehen. Somit ist eine verträgliche Einordnung möglich. Die Gebäude sollen behutsam in das Gelände eingefügt werden. Hierzu liegt eine Vermessung vor.

Mit dem Aufstellungsbeschluss wird das Verfahren eingeleitet. Das Verfahren der frühzeitigen Erörterung dient maßgeblich zur Klärung der weiteren Bearbeitung und zur Klärung der Aufgabenstellung. Die Regelung zum Baugebietstyp ist unter Berücksichtigung des konkreten Antragsverfahrens zu überprüfen. Sollte die Festsetzung eines Kleinsiedlungsgebietes nicht mehr geeignet sein, wäre die Art der Nutzung als allgemeines Wohngebiet vorzusehen. Nach Bekanntmachung des Aufstellungsbeschlusses ist die frühzeitige Beteiligung für ausgewählte Behörden und TÖB vorzusehen.

Innerhalb des Baugebietes, Überprüfung der Zulässigkeit der Art der Nutzung als Kleinsiedlungsgebiet oder Wahl des allgemeinen Wohngebietes, soll die Errichtung eines Dreiseithofes auch mit Hobbytierhaltung möglich sein.

Die Höhenbezugspunkte werden dem vorhandenen Gelände angepasst. Die Höhenlage wird unter Berücksichtigung des vorhandenen Geländes bemessen. Hinsichtlich des Maßes der Nutzung - Regelung von mindestens zwei Wohneinheiten, zwei Vollgeschossen und eine Dachneigung von 40° bis 46° bei einer Traufhöhe von 4,50 m und einer Firsthöhe von 9,50 m. Die Baufenster werden entsprechend mit einer großzügig bemessenen Baugrenze festgesetzt. Die beabsichtigten Gebäude der Antragsteller wären damit berücksichtigt. Dies betrifft sowohl Haupt- als auch Nebengebäude.

Der Abriss des Gebäudes, des Bestandsgebäudes, ist Voraussetzung für die Aufstellung oder Umsetzung des Vorhabens. Die Details werden im Aufstellungsverfahren abgestimmt.

Die Grundflächenzahl wird überprüft.

**Finanzielle Auswirkungen:**

Keine finanziellen Auswirkungen

**Anlagen:**

- Städtebauliches Konzept mit Abgrenzung des Geltungsbereiches auf Flurkarte
- Städtebauliches Konzept mit Abgrenzung des Geltungsbereiches auf Luftbild
- Umgrenzung des Planänderungsbereiches auf dem B-Plan Nr. 1

Unterschrift Einreicher	Unterschrift Geschäftsbereich

Kastanienallee

Auszug aus der  
Satzung über die 1. Änderung und Ergänzung  
des Bebauungsplanes Nr. 1  
der Gemeinde Testorf-Steinfurt  
Nördlicher Teil der Ortslage Testorf-Steinfurt  
Gebiet Am Park  
Stand: SATZUNG 13. März 2003

Vermutlicher Verlauf von  
Leitungen der HGW HanseGas

Vermutlicher Verlauf von  
Leitungen der e.dis

Vermutlicher Verlauf von  
Leitungen der HGW HanseGas



M 1 : 1.000

Gemeinde Testorf-Steinfurt  
Satzung über die 2. Änderung des Bebauungsplanes Nr. 1  
Abgrenzung des Geltungsbereiches auf der rechtskräftigen Satzung

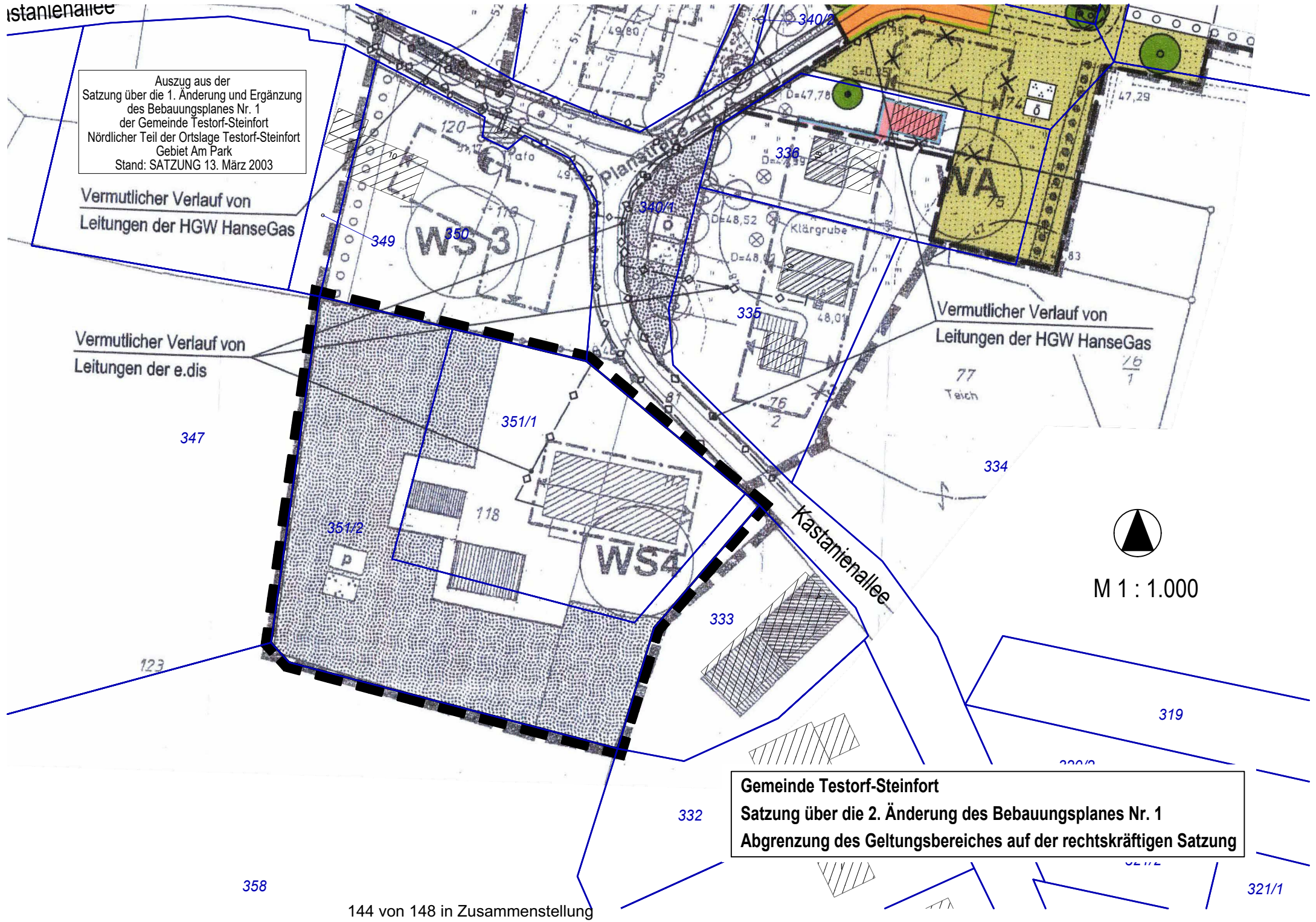



BV Kastanienallee 8 - Skizze Neubau mit Baufenstern auf Satellitenfoto  
M 1 : 500 - 25.11.2020 Architekturbüro Türmer GmbH



M 1 : 1.000

Gemeinde Testorf-Steinfurt  
Satzung über die 2. Änderung des Bebauungsplanes Nr. 1  
Städtebauliches Konzept mit Abgrenzung des Geltungsbereiches

BV Kastanienallee 8 - Skizze Neubau mit Baufenster  
M 1 : 500 25.11.2020 Architekturbüro Türmer GmbH



M 1 : 1.000

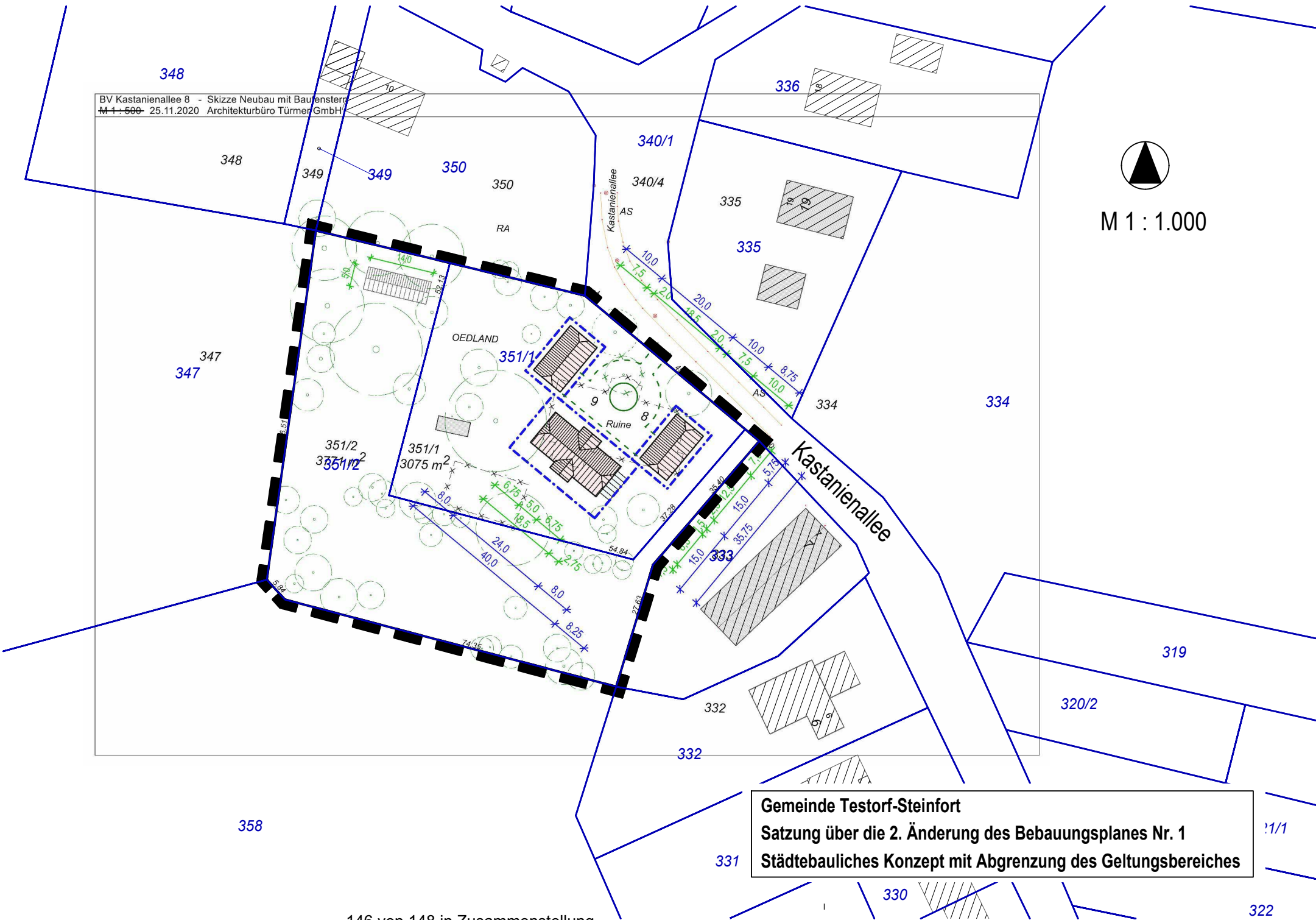

Gemeinde Testorf-Steinfurt  
Satzung über die 2. Änderung des Bebauungsplanes Nr. 1  
Städtebauliches Konzept mit Abgrenzung des Geltungsbereiches

## Gemeinde Testorf-Steinfort

<b>Beschlussvorlage</b>		Vorlage-Nr: <b>VO/09GV/2021-344</b>
Federführender Geschäftsbereich: Bauamt		Status: öffentlich Aktenzeichen: Datum: 07.04.2021 Verfasser: Rath, Ivon
<b>Benennung der Straße im Bebauungsplan Nr. 3 für das Gebiet "Am Gutshof" in Testorf</b>		
Beratungsfolge:		
Datum	Gremium	Teilnehmer
21.04.2021	Gemeindevertretung Testorf-Steinfort	Ja
		Nein
		Enthaltung

### Beschlussvorschlag:

Die Gemeindevertretung beschließt den folgenden Straßennamen für den lt. Anlage gelb/weiß schraffierten Bereich (Erschließungsstraße) im Geltungsbereich des Bebauungsplanes Nr. 3 der Gemeinde Testorf-Steinfort:

1. „Zum Sonnenaufgang“
2. „Am Gutshof“
3. ....
4. ....

### Sachverhalt:

Gemäß § 51 Straßen- und Wegegesetz des Landes Mecklenburg-Vorpommern (StrWG – MV) vom 13. Januar 1993 (GVOBl. M-V 1993, S. 42), zuletzt geändert am 9. November 2015 (GVOBl. M-V S. 436) können die Gemeinden den Straßen Namen geben und Namensschilder anbringen. Sie sollen dafür Sorge tragen, dass Hausnummern angebracht werden.

Die Widmung der Verkehrsflächen wird nach Fertigstellung der Straße erfolgen.

**Finanzielle Auswirkungen: keine**

### Anlagen: Lageplan

Unterschrift Einreicher	Unterschrift Geschäftsbereich

# SATZUNG ÜBER DEN BEBAUUNGSPLAN NR. 3 DER GEMEINDE TESTORF-STEINFORT FÜR DAS GEBIET "AM GUTSHOF" IN TESTORF

## TEIL A - PLANZEICHNUNG

Es gilt die Baunutzungsverordnung (BauNVO) in der Fassung der Bekanntmachung vom 23. Januar 1990 (BGBl. I Seite 132), zuletzt geändert durch Artikel 2 des Gesetzes vom 11. Juni 2013 (BGBl. I Seite 1548). Es gilt die Planzeichenverordnung (PlanzV) vom 18. Dezember 1990 (BGBl. 1991 I S. 58) geändert durch Artikel 2 des Gesetzes vom 22. Juli 2011 (BGBl. I S. 1509).

Planungsstand: 03. Dezember 2015  
**BESCHLUSSVORLAGE**  
**SATZUNG**

